江聲報 孫文

民國廿三年十月廿一日（星期日） 第四千六百九十號

本報遵于廿一年九月卅日呈請登記

本報價目表

外匯平市委員會 基金一萬萬元已集

由中央中國交通三行分擔

白銀出口稅徵收情況 將分別派員各處調查

▲上海二十日電、孔祥熙十九日午再邀銀界、續商取締匯市激烈變動之組織、中央[illegible]、中國貝淞蓀、交通張佩紳、合組外匯平市委員會、常集基金一萬萬元、宣告成立、開始辦公

▲上海二十日中央社電、外匯平市委會基金一萬萬元、聞由中央、中國銀行、各擔任四千萬元、交通銀行担任二千萬元、組織條例及辦事細則、向在財部擬具中、

▲漢口二十日電、[illegible]

▲南京二十日電、[illegible]

李揚敬余漢謀謁陳濟棠商時局

政治問題由五全會解決 救中國唯有剿匪與統一

▲香港二十日電、李揚敬十九晚抵廣州、余漢謀今（二十）晨謁陳濟棠、李漢魂亦到、謁商談時局約兩小時之久、余漢謀表示欲救中國惟有「剿匪」與「統一」、前者軍人自當埋頭苦幹、關於政治問題、當由五全大會解決、

蕭佛成請假兩月

政委會委力爲勸挽

▲香港二十日電、蕭佛成擬請假兩個月、十一月初赴暹羅、政委會各委員以五全會即將開會、力爲勸挽、

立院繼續審議刑法修正案

從刑範圍重行修正 流刑之採用被否決

▲南京二十日中央社電、立院二十日晨九時、續開會、出席委員林彬、[illegible]

王寵惠談胡出處

俟主張實現後由胡決定

中央如採西南政策 兩星期後當再南下

▲香港二十日電、[illegible]

蔣委長在甘款外國教士

談新生活與教會實有相同之目的 前午可抵甯夏

▲蘭州十九日路透電、蔣委員長昨抵蘭州、[illegible]

梁鴻洸昨日履新

李仙根奉派監誓

▲香港二十日電、梁鴻洸二十日赴中山縣履新、西南政委會派李仙根往監誓、

日關東軍三司長突然辭職

爲反對滿洲改制改革案 大連各警察司聯同響應

▲大連二十日電、[illegible]

又是一民警衝突

灤縣鄭家灣 稅警開槍人民死傷數人

▲天津二十日中央社電、[illegible]

殷汝耕馬蘭谷歸來談視察經過良好

東陵保管委會成立後 應斟酌緩急以整理

▲天津二十日中央社電、[illegible]

劉湘在剿匪會議

聲言軍事改紘更張 復職電報開尸發出

▲成都二十日電、[illegible]

五全大會各機關所提報告

巳送國府者有各法院等 其他各處在趕緊編送中

▲南京二十日中央社電、[illegible]

韓復榘部李漢章師抵江西

李生達亦日內可到達

▲南京二十日中央社電、[illegible]

王家烈進駐石阡走坪

蕭匪已不支四散 短期內可望肅清

▲貴陽二十日電、[illegible]

浦東實部酒精工廠建築期限准展期

機器在選購中

▲南京二十日中央社電、[illegible]

招待親切……取費低廉

▲南京二十日電、[illegible]

華僑爲難出洋

中國實業銀行鼓浪嶼儲蓄部通告

本行爲便利住居鼓浪嶼各界起見特在嚴仔脚路球場邊設立儲蓄部專辦下列各種儲蓄手續簡便利息優厚

活期儲蓄（甲種）用支票 息四厘（乙種）用存摺 息五厘

定期儲蓄 一年七厘 二年八厘 三年九厘 四年九厘半 五年一分

分類儲蓄（一）零存整付（二）整存零付（三）特種零存整付（四）存本付息（五）長期儲蓄（六）特別定期儲蓄

注意 各項章程承索即寄

電話 鼓浪嶼 六六六 二三四

三日不見翻肛痔核

何亞季 中央肛門病院

陳鴻基 謹頌

荷蘭治港公司啓事

明星專門日夜照相

放大廿四寸相一張實收大洋五元

廉價表

明信片半打三元七折二元一角

四寸相片三張一元四角七折一元九角八占

六寸相片三張二元六角七折一元八角二占

八寸相片三張五元七折三元五角

十二寸相片二張九元六元三角

開幕紀念優待七折

中山路門牌一八八（即舊大走馬路）

電話一二八〇

劉哲民律師受任思明縣民船船員職業工會常年法律顧問啓事

退股聲明

福建省汽車管理處通告 第 號

嗚謝啓事

福建思明地方法院佈告 第 號

胡文虎大善士嗚謝外特此通告

胡文虎大善士捐助大洋八萬元

添設平民病室救濟貧病現正積極籌劃增加設備一俟組織完竣當再通告正式開幕除向

厦門中山醫院啓事

置業聲明

置業聲明

置業貽借聲明

小協約國及巴爾幹協約國同日在南國京城會議

認南國事件係國際上之罪犯　協約各國仍不變其現行政策

兩協會發表之公報

▲南斯拉夫京城十九日中央社電・小協約各國常設政治會議、于本日午前開會、巴爾幹協約各國政治會議、則在午後開會、均于晚間發表公報、措詞完全相同、首先對南斯拉夫及法國致唁、繼謂本會議會將馬賽慘案情形、加以研究、以為此事係國際政治上之罪犯・因在馬賽行兇之人、其所屬之勢力、保在南法兩國國境之外、兩公報又謂最近發生之恐怖行為、其目的係在破壞若干國家、在政治上業已取得之地位、或使某某業已統一之國家、喪失其重要人物、因此本會議、以為所有國家、應以和平安全及客觀態度、從事合作、以期查明此案之責任、並要求採取必要手段、使此項行為、不致再度發生、如再有此種行為、則必發生嚴重衝突也、本會議茲特聲明、雖有恐怖行為發生、然本協約各國、仍不變其現行政策、所有協約各國、自此次慘劇以後、對南國關係、更加密切、并以兩事相約、一即、各國對于條約所定之義務、以後更應嚴格實行、一即各國實行至今之政策、仍須繼續奉行、毫不疏懈、并努力于各國合作及接近政策、以竟南斯拉夫前國王亞歷山大、及法國外長巴爾都未竟之志、各國對於二人所遺之政策、固永遠效忠者也云云、小協約各國常設政治會議之決定、業經羅馬尼亞王卡羅爾、及南國第一攝政保祿親王、予以批准、巴爾幹協約政治各會員國之公報、會由希臘外長馬嘉斯讀斯任會場宣讀、并說明巴爾幹協約政治會議定於本年十月三十日舉行非常會議云、

▲南斯拉夫京城十九日路透電、小協約國永久行政會、在此間集議後、今日聲稱、以行政會之意見、南王亞歷山大在馬賽遇害、乃誠外某種勢力所醞成、而不出尋常以外政策之範圍云、據非官場消息、茲行政會已決定直接向匈政府提出抗議、并向國聯聲述反對匈政府給與恐怖機關之贊助、

否認抗議及交國聯

▲南斯拉夫京城十九日哈瓦斯電、南國故王亞歷山大、在馬賽遇刺之後、美國方面傳出消息、謂駐匈京南斯拉夫使館、已奉命向匈牙利政府、提出嚴重抗議云云、實則南國政府、絕未提出任何抗議、本社代表、并可明白證明此說之不確、南國政界取沉着態度、從事調查、在此案責任尚未查明以前、決不採取任何行動、又外傳南國或將此案提請國聯注意、頃據可靠方面消息、此事不致提出國聯云、

海會初步談判　日美正式談判期

當在英美英日談判前

▲倫敦十九日哈瓦斯電、參加海會初步談話之日本代表松平大使、及山本少將、本日下午往訪美代表台維斯、及海軍參謀長史丹德雷、其拜之、不過為酬酢性質、日本代表、僅轉該國海軍政策大綱、予以說明、大致與山本對報界所發表者相同、台維斯擬于明日會晤山本、至于日美正式談判之期、則尚未定、大約在英日、英美分別談判以前、美日兩國亦將舉行談話云、

英日美互不侵犯

日報載東京政府提議

英美謂即加考慮　亦應與蘇俄及九國公約各國共商

▲倫敦十九日電、美日兩國參加海會初步談判到此之後、須經過相當時間、乃能開始談判、界方面、因而發生種種傳說、每日民聲報、昨日有人謂山本所攜來之計劃、已提交美國員、但以我人所確知者而言、則日本計劃、本人自行宣佈各點外、其餘部份、則英外部均一無所知、

▲倫敦十九日電、近載消息、東京政府提議英美日三國間、締結互不侵犯公約、英國官方、美國人士、均謂此項公約、與其他任何保障遠東和平之協約、亦須與蘇俄及九國公約各國共同商訂云、

克華特確係革命黨

▲南斯拉夫京城十九日哈瓦斯電、昨日在義大利都林城被捕之克華特、乃克羅特族主義黨要人、其家屬業經人查明、克氏確係一有名革命黨人云、

徐世昌八十壽辰

款來賓茶會　近著清儒學案

▲天津二十日中央社電、前總統徐世昌、息影津門、已有數年、日以寫字吟詩、作畫自娛、并喜蒐集古物、藏書頗多、近年編纂清儒學案、現已脫稿、刻在印刷中、年內卽可出版、其二十日徐氏八旬壽辰、其門生故舊、多來津祝賀、徐定下午四時、在私邸招待來賓茶點、并不設宴、去年謠傳徐氏與僞組織發生關係、旋徐以八十老翁、復何求語、頓釋天下之疑、其胸達清淡、可見一斑、

▲天津二十日中央社電、徐世昌二十日為八十壽辰、其故舊門生前往祝賀者、近六百餘人、中委方覺慧、及顏惠慶、曹錕、均親到致賀、閻錫山、黃郛、吳佩孚、諸人亦各派代表來津、徐氏平素自奉極儉、是日、并未設宴、只以茶點請客、每人均贈親書對聯一副、以示答謝、各方贈售、因徐氏素不喜奢華、多爲古硯、筆套、古書等物云、

意卽將開始建造大裝甲戰艦二艘

此為華盛頓海約所許　載重三萬五千噸　需款千六百萬鎊

▲羅馬十九日哈瓦斯電、意大利三萬五千噸之裝甲戰鬥艦兩艘、定名一爲維多利沃文尼士號、一爲李多利沃號、現於本月二十八日在熱那亞、及特來斯特兩處動工、四年始能完工、按建造估計須款十萬萬里拉、係于本年一月十日宣布、意大利建造軍艦之定、

▲羅馬十九日路透電、今年六月決定建造之三萬五千噸戰艦二艘、將於十一月二十八日開始建造、一在特來斯特船廠建造、此為華盛頓海軍公約所許之最大戰艦、意國除此二艘外、尚建造新式戰艦四艘、共需款一千六百五十萬鎊、

法新社會黨忽令馬爾蓋退出內閣

但未發表公報

▲巴黎十九日哈瓦斯電、勞工部長馬爾蓋、係新社會黨黨員、當初加入杜美格政府休戰內閣之時、原會取得黨部允許、本年七月間新社會黨幹部、亦決意馬氏繼續供職、乃近忽變更、令馬氏退出內閣、否則開除黨籍、并先於今晚開會、討論此事、散會後、并未發表任何公報、

金本位國家會議可望達切實效果

波蘭已正式加入

▲比京十九日哈瓦斯電、歐洲金本位國家委員會議、在此間開會、波蘭要求加入、業由其他國家接受、各國重要代表名單如下、法國商務部長拉摩勒、意大利職業團體部次長亞斯基尼、盧森堡不管部閣員賽許、財政部長杜邦、荷蘭經濟部長史丹貝格、瑞士史德基、比國簡核斯巴、波蘭工商部次長杜勒柴、委員會舉行第一次會議、環境良好、可望達到切實效果、比、法、意三國、會皆提出諸案、法國對於當加三項問題、一、商務交易、二、運輸、三、遊歷事務、所提議案、極為一般人注意、

航空競賽昨晨六時半出發

莫理遜首先飛出　隔四十五秒一架

○○萬一千三百哩途程開始

▲倫敦二十日路透電、世界歷史上最大之航空競賽、於今晨六時半開始、自密爾登郝爾飛行場出發、飛往澳洲墨爾鉢、全程一萬一千三百哩、首先飛出者為莫理遜、其餘諸機、相隔四十五秒、先後飛出、測候所預報天氣良好、有二機因故退出、

費氏機客其與賽之一切準備、或將單獨飛往澳洲、以與競賽諸機一決雌雄也、

▲倫敦十九日電、（續昨日）英皇偕后、忽蒞邁爾郝飛行場、與賽諸選手為之大樂、英后與莫理遜夫人卽阿美瓊森談話後、卽巡視各機、至饒興趣、留場逾半小時之久、后曾登荷蘭王家大飛機、此為其第一次乘機也、皇太子曾先皇后到場、巡觀各機、歷一小時半之久、親與賽員頗覺特別、機飛行狀殊快樂、倫登德里勛爵、亦乘機蒞場巡觀一周、與賽員談笑頗歡、此外尚有新聞報館攝影員、閱片攝影員等、經特許到場參觀、

為大厦谷問題國聯非常會議期

已決定十一月二十日

▲日內瓦十九日哈瓦斯電、國聯大會非常會議、現定十一月二十日召集、以便討論南美巴拉圭與玻利維亞間大厦谷爭端、國聯秘書長愛文諾、謂在大會根據盟約第十五條、通過報告書以前、仍有進行調解程序之餘地云云、

調查軍火委員會傳南美代表作證

詞頗多於南美諸國不利　代表不敢再回南美

▲華盛頓十九日哈瓦斯電、最近參議院調查軍火販賣委員會、傳若干軍器公司駐南美代表、到會作證、各該代表對于販賣情形、敘述詳盡、其中頗有不利於南美若干國家當道之處、現聞各該代表、儘受威脅、不敢再回南美、委員會以彼等處境危險、參議員克拉克謂、此種證人、與南美各國代表之威脅、種瓜得瓜、種豆得豆、

萬國紅十字會擬設新加坡支會

蘇俄已同意加入　大會昨日開幕到者五十六國

▲東京十九日電、萬國紅十字會聯合會之行政會、通過一議案、擬在東京或新加坡、組織遠東支會、俄代表今日在行政會議時、對于昨日行政會所通過邀請蘇俄加入之議案、表示感謝、現各種籌備、皆已完成、第十五屆國際紅十字大會、將于明日正式開幕、屆時出席者、有五十六國代表、

褚民誼談新省正積極進行建設

省主席李溶辦事精明

▲上海二十日中央社電、褚民誼、陳紹寬、馬超俊、楊德昭、二十日晨同抵滬、褚談五全會大會、積極進行、各地代表均可準時到京、新省建設、正積極進行、新省主席李溶、辦事精明、本人前次赴新時、曾與晤談、黃慕松近有電告、候昭安欽後、覺其人辦事極有精神、年內可返京、

東北義軍司令王德林為齊有兩電通電

▲廣州二十日電、東北義軍總司令王德林、昨舉全體將領、通電擁護西南、齊有兩電、救國主張、願為前驅、決無反顧、

平濬通車後不舉辦直達快車

▲天津二十日中央社電、平濬通車後、近傳中日雙方、將舉辦直達快車、記者頃向北甯路局探詢、據稱外傳絕對不確、

蒙藏會昨日開會

討論西康民衆請求成立省政府各問題

▲南京二十日中央社電、蒙藏會二十日開一八七次常會、討論西康民衆代表駐京辦事處請求成立西康省政府等項請求、及黃慕松電陳西康交通教育事項、至十二時散會、

川漢鉄路又進行

先草計劃再行測勘

席會議、商討論政府施政成績統計、

▲南京二十日電、川漢鉄路前會計劃、因須款二萬萬元、一時難辦、茲鉄部又擬陸續進行、希望三年完成、擬先草計劃、再行測勘、

審計考試昨開始

▲南京二十日中央社電、審計人員考試、今日舉行、計到九九九人、汪兆銘、戴傳賢親臨各試場巡視一週、下午試黨義、計到九六六人、二十一日試中國史地、

美德使館兩參贊由平赴滬

▲北平二十日中央社電、美使館參贊思派克、及德使館參贊詰爾、二十日下午三時赴滬、

全國度量衡局改為全國標準局

俟組織法核准即成立

▲南京二十日電、實部擬將全國度量衡局、改組為全國標準局、現正積極籌劃中、俟立法院將組織法核定、即公佈正式成立、

平谷懷柔密雲各縣匪痛剿後紛紛西竄

▲北平二十日中央社電、玉田遵化邊境散匪、日前竄至平谷、懷柔、密雲各縣、經保安第一隊、徐士美部、協同各縣民團痛剿、匪已紛紛西竄、現各縣防範嚴密、匪決難得逞、

冀行政會議出席者開始報到

提案達三百餘件現正在整理之中

▲天津二十日中央社電、冀省首屆行政會議、定二十二日起、來津出席縣長、開始報名、大會定自二十五日晨九時開幕、為中關于民政方面者、現已收到之提案、達三百餘件、以案件之多、性質繁雜、分類整理、各來津縣長、因各縣政事甚繁、在閉幕後即分別返任、

國府命令

▲南京二十日中央社電、國府二十日令、一、司法行政部長羅文幹呈請辭職、羅文幹准免本職、此令、二、特任王用賓為司法行政部長、此令、三、司法行政部次長鄭天錫、呈請辭職、鄭天錫准免本職、此令、四、任命謝冠生為司法行政部次長、此令、

中國旅行社招待僑胞觀光

▲上海二十日中央社電、中國旅行社、創辦招待歸國僑胞觀光、大來公司之輪船、歸國僑胞凡一百餘人、均在滬勾留、該社派員領導參觀各名勝、市中心區等處、

浙省賑務會修正分會章程

▲杭州二十日中央社電、浙省賑務會、二十日常會、通過各縣分會組織章程、修正各縣分會、以縣長兼主席、邀請黨部法團及士紳任委員、限期成立、以利賑務、

李儀祉王應榆大宴各省委

▲天津二十日中央社電、李儀祉、王應榆、二十日晚六時、在永安大飯店、宴各省府委員暨各廳長、到八十餘人、至十時盡歡而散、

教育法令出版令發各省市

▲南京二十日電、教部將二十二年三月起至六月止、各項重要教育法令、續編出版、二十日令發各省市教育廳局知照、

德魯克上將八十八歲逝世

▲柏林十九日路透電、德國魯克上將現已逝世、年八十八、當歐戰爆發之初、克任西線第一路德軍總司令、橫過比國、直趨巴黎、全歐震動、但瑪納河之役、法軍反敗為勝、巴黎未破、德軍不得不退走、克在前線督戰之際、為流彈所傷、後乃解職、居家著書、已發行者一為巴黎之包圍與瑪納河之決戰、一為戰事之追憶、

上海哲學家丁太炎

鄙人素好數學、窮二十年之苦心、求得個中奧旨、在滬設硯、問津者絡繹不絕、六千課之玄妙相法命理之準確、揚誇無出其右、現為道經勝地、停車訪友、而廣服界各界欲明終身禍福、運窮通、前途順逆、事業興衰、財源得失、及有疑難不得、事者不妨過我一談

▲潤金並不增加●命相課仍各二元●寓水仙宮三山旅館三樓

能語閩粵方言　時間下午一時至八時止

保頭險

欲謀生命財產的安全要去保各種平安險
欲保頭顱的安全惟有請君保頭險了頭戴帽子不但安
全而且冠冕堂皇壯觀之至
永康成是帽子的大本營是保頭險的總機關中外名廠帽
子樣樣俱備定價自二元起至卅二元止

總行大同路　帽部一鋪面發售
支店中山路　電話一三六一

永康成百貨商場啓

介紹命相家果真和尚

命相學理、世源有說、以頭部之大小、氣質之分類、心理習慣之表現、為研究之資料、即歐美形相之學、亦與中國相理相類、惟學者研究不精、率多夢囈無根之談、而一般星相者流、又多以巧言欺人、蓋亦寡矣、有「果真和尚」研究命相學理、垂三十年、其學（因果）（心相）（夙緣）（六壬）中（宿命）（陰陽）之道、莫不講究入微、凡以利世利人之心、隨緣勸化、誠命相家不數數見也、頃值遷寓之始、同人等深知其功夫高遠、經驗豐富、爰為介紹、俾廈門各界人士、有以趨吉避凶爲請者、知所問津焉、

介紹人　陳定謨　曾佐周　鄭炳垣　何訓餘　吳敦深　許宜平

寓中山路門牌一一六八號

話通閩粵客方言　時間上午九時至下午七時止　卽四裕銀莊隔壁九洲洗染店二樓　謹此告白　減收一元

神功濟衆水　危急存亡中之救星

凡遇瘟疫、鼠疫、霍亂、一切急症、絞腸、吊脚、抽筋、婦人倒經痧、七十二種急痧、中風、中痰、中暑、受寒、心腹絞痛、人事不省、航海嘔吐、食不消化、精神困倦、感冒、寒痢、手足拘攣、四肢無力、頭暈諸症、速服施德之濟衆水、能於頃刻間治愈其病、百不失一、惟市上假藥及影射劣品、觸目皆是、稍稍不察、則致誤購、深望諸君謹慎、勿受其害焉、經理處廈門水仙路宜生行　電一三七一號

厦門美香公司經理

上海三友實業社出品　（廈門）中成春

永不退色
西湖毛巾？好到極點到處風行

(發行所)山路新新……事務所公園南……

五全會代表選舉
閩西南推十人參加開票
泉廈區陳沅等汀漳區詹汝芳等
一省允撤回候選人任監選
一本縣已定選舉時間地點

福州二十日電、省黨務特派員辦事處准康紹周等建議、允撤回候選人兼任監選員、本省五全代表選舉、閩西南黨員前曾聯電中央、請許自由選舉、及令候選人迴避、與當場開票等項、經省黨處解釋、黨員已能明瞭、然終以指定候選人、與普通自由選之候選人、性質不同、理當迴避、較爲穩妥、第目下選事已在進行、各黨員爲愼重選舉週密、使黨內無有間言、乃集議推派代表進省、參加開票、閩汀漳區推定黃澄淵、康紹周、詹汝芳、郭薰風、陳及鋒、泉廈區推定李澳青、陳沅、張穎悉、陳嘆生、李拔爽、不日首途赴省、以便參加、又本報昨載、中央頒佈選舉條例第十條、於當場將票包封記明票數之下、漏去「會同所在區之區執行委員會分別加蓋印章」等字、附此補刊、

思明縣黨務指導委員會、昨(廿)日訓令本市各區黨部云、查本黨第五次全國代表大會、本省代表業經中央指定湯德民等十六人爲候選人、并經省代表大會籌備專員辦事處、規定本月廿日起至卅日止、爲各縣黨員直接選舉代表日期、早經令飭該會轉飭所屬黨員一體知照在案、茲奉省代表大會籌備專員辦事處電開、此次各縣選舉五全大會代表、其選舉人在黨員總調查已經竣事之縣、當以調查後之黨員確數爲準、其無此調查者、應除外計算等因奉此、本會茲訂選舉日期場所簡明表、及黨員名冊各一種、除分令外、合行令仰該會轉飭所屬黨員、屆期各攜帶黨證、或區分部證明書到指定選舉投票爲要、此令、茲錄本縣選舉日期如下、計廿七日上午九時至十二時、下午一時至五時、選舉場第一區縣黨部、第二區設浪嶼中山圖書館、第三區禾山、第四區廈大、黨員選舉之分配、第一區原有第一第二兩區黨部所屬黨員、第二區原有第三區黨部所屬黨員、第三區原有第四區黨部所屬黨員、第四區原有第五區黨部所屬黨員云、又查本縣各區黨員總調查統計、全縣有四百餘名、自去年迄今所有黨員大多因人事變遷、現經縣黨部調查統計、僅有二百九十名云、

修築經費
接洽專員署
王固磐向商會

五區行政專員楊用斌、決修築專員公署(卽同安縣府原址)、所需建築費、經五區各縣行政會議、決議由各縣分擔、配定思明晉江兩縣各三千元、同安七千元、安溪二千元、思明應負擔之三千元、日前楊氏已電思明縣蕭縣長、王固磐、昨向商會磋商辦法、昨(廿)日下午三時許、王兼縣長乘車親赴商會、向主席洪鴻儒及常委陳瑞淸、黃瑞甫、莊金章等磋商、商畢返公安局、專員公署日內亦將直接函知商會、以便設籌云、

水上警察隊
獲販俏嫌疑
及男女孩一批

水上警察隊查驗員王朝觀、昨於招商局嘉禾輪查獲販俏嫌疑江西人鄭劉氏、三十六歲、及女孩冬永、八歲、男孩(未命名)四歲、又羅興盛、四十三歲、羅邵氏、四十一歲、女孩康鳳、十三歲、男孩(未命名)二歲、龔德水、四十一歲、葉龔氏、四十一歲、女孩愛永、十三歲、鄭程氏、廿五歲、男孩七歲、林桂花、十九歲、(甯波人)李妙英、十八歲、杭州人、訊後、解局核辦、

安海軍警
與林口鄉民衝突
因捕賭鄉民誤會抵抗
雙方各有傷損

泉州二十日電、安海軍警昨(十九)晚赴林口鄉捕賭、鄉民誤會抵抗、雙方各有傷損、

寗化殘匪
紛向長汀退竄
國軍決乘勝進攻
後方趕築公路
汽車十輛運漳

東路總部汽車十輛、由三興輪運到、昨度水上警察隊封梅江電船、及大船四艘、運載入漳、備軍用、

福州二十日中央社電、某機關接前方來電、甯化殘匪數千、被我東路軍痛擊、紛向長汀退竄、東路軍決乘勝攻長汀、以期一鼓殲滅殘匪、

又電、我軍自克蔡坊後、前線軍士築堡、後方軍士築路、俟指定日期時再推進、近前線尙沉寂、我軍剿匪政治與軍事并進、每師均有軍事訓練員、於每一匪區收復後、卽辦民衆學校一所、

又電、軍事負責當局、對中央社記者談、石城、瑞金、興國、次第攻克、匪在贛閩邊境、絕難立足、不出兩月、當可將散個匪區收復、長汀現僅餘空城、東路軍欲進駐、不成問題、惟因匪對我實行堅壁淸野、我軍第一須準備充分糧食、現前鋒進至河田後、卽從事趕築後方公路、刻俟通車運輸暢便、再進長汀、贛匪已成強弩之末、卽可完全殲滅云、

契稅總稽核
改委魯友愚
周驥等撤回

思明稅務局內、劃分爲營業稅契稅兩稽核股、其契稅一股、前委周驥爲總稽核、陳時璋、陳楨芳、陳滋芳、謝景夫、謝名逵、鄭文彬等爲股員、負責整理、近該局長李子英、以周驥等辦無成績、將其撤回、另委魯友愚任總稽核、劉鈞張、黃鐵生、彭少相、葛空北、鄭梅農、朱庭京等爲股員、昨經到局接事云

李延年來廈
葛伯堯自上海到

第九師長兼第四縱隊指揮官李延年、於十八晚偕該師駐漳後方辦事處主任李琴堂來廈、寓太廈旅社、日內返防、又八十三師副官長葛伯堯、昨乘太原輪自上海來廈、寓天仙旅社五樓二號房、

各錢莊發行銀票
計議集資
原有營業受銀行掠取
另闢新生路以與對抗

自通商、實業、交通各銀行、先後來廈設立分行後、本市各錢莊營業、不免大受影響、蓋各銀行皆兼辦儲蓄、利息視寄存錢莊者爲優越、儲戶存款銀行可以隨時支取者、往時月息不過四厘、現則有七厘、因之、向之儲款錢莊者、皆紛紛提取、改儲銀行、錢莊既不能阻其勿支、則銀根之活動、不免發生問題、此其一、銀行錢莊營業、本大同小異、近自各銀行設立分行以來、除對儲蓄方面、極力招徠、予儲戶以優越利息、及種種便利外、其他香滬匯票、亦特別降價求售、且減免去拍電費、以廣招徠、此其二、於是、錢莊途爲維持其營業起見、連日均有召集會議、討論對付方策、誠以錢莊業務、向藉匯票爲大宗、今既不能與銀行競爭、已受重大打擊、而藉以活動業務之儲戶、又多爲銀行所掠取、放出之款、既不易收回、儲存之款、又莫能塞而不流、應付稍有枝梧、則倒閉立見也、聞錢莊中現正討論對策、擬由各莊將所有各該莊之有價證券及抵押不動產等、向法院登記、交給錢莊公會保管、而由錢莊公會發行一種銀票、如汕頭七兌票、福州直票之類、可以行使於市面郊戶、俾錢莊得以應付裕如、此外、利息方面、隨時支取存款、月息亦擬提高爲九厘、以上辦法、已得多數贊同、將予提會討論、如獲通過、卽擬實施、

毛維壽尙留南昌
楊紹唐赴滬候迎

第七路總指揮毛維壽、奉調來閩、已誌前報、茲查毛氏于三日自平抵滬、九日赴南昌謁蔣委員長、現尙留南昌、前廈門電報局長楊紹唐、于五日挈眷赴滬迎毛、此間毛氏友人、己代假某氏住宅、備毛氏來廈時暫住、毛氏行期、當在蔣委員長返南昌後、

五全會
菲代表
吳宗穆到廈
日內赴京

菲律濱童子軍團長吳宗穆、此次被選菲律濱支部出席五全大會代表、吳氏被選後、於日前返國、同泉州原籍、昨自泉來廈赴漳、日內過廈搭輪赴滬轉京、

稅務局
查緝陳捶
禾山辦事處
昨爲拘訊

思明稅務局、昨函禾山辦事處、請求查緝美仁社菜販陳捶、及兇毆水菓營業稅徵收所調查員洪國臣、劉國華兇犯、該處據函後、卽令禾山偵緝隊、嚴厲查緝、該案兇手昨晚已捕獲嫌疑犯二名、送處懲辦、并傳陳捶訊究云、

江井泉江萬榮
兩殺人犯
解送龍溪歸案

江井泉、江萬榮二名、在漳犯殺人案、逃廈被捕、送地方法院、昨法院將該二犯解送龍溪司法公署辦理、

林英
上訴案
由漳傳來二犯

漳州司法公署、昨將搶奪犯林依鑫、楊慶旗、二名解廈高分院、查林楊係前共產黨陷漳時、與蔡解度之林英、共同乘機搶刼縣府被拘、經該司法公署處判林英有期徒刑一年、林依鑫楊慶旗有期徒刑六月、林英因不服、乃上訴來廈高分院、惟否認當時有參加搶刼、故該院始傳林楊二名到廈爲證、

教育局
告商界書
勸捐助教費

教育局前爲措籌各校教費、曾函請商會設法籌募、以資彌補、經該會議決允予勸募、昨該局又發出敬告商界人士書、勸告各商舖踴躍輸將、以免教育前途陷於破產、略謂思明爲華南重鎭、人口繁多、教育事業、亟應力謀發展、以樹閩南各縣之楷模、乃查全縣教費、極形支絀、維持不易、遑論其他、最近因種種影響、教費銳減、在昔月有七千元、今忽降爲五千元左右、出入相抵、不敷甚鉅、因此我肩負重任、悉心教導之導師、不但年功加俸及勤勞獎勵、全無希望、甚且逐月恃以事蓄之微薪、亦竟積欠累累、困窘情狀、不言而喻、雖我淸苦自安之教師、深明大義、不以物質生活惡劣而易志、然長此枵腹從公、何以爲繼、若不及早補救、必使教育破產、我商界諸君、不乏明達之士、用是謹貢芻言、維希亮察、並乞慨解義囊、踴躍輸將云云、

鷺通開辦後
銷售煙土總數
不及領銷數額三分一
保聯請解散該公司

鷺通公司承銷閩南各縣鴉片、自九月十五日開辦之日起、至是月三十日止、計半個月、銷售煙土九千一百二十餘兩、本月一日起至十日止、銷煙土一萬二千餘兩、內分紅土、波斯土、本產三種、統計自開辦至本月十日、共廿五天、銷出煙土爲二萬一千餘兩、購入爲六萬餘兩、其向省領銷、每月爲九萬兩、是目前銷數額、向不及所領銷三分之一也、

煙土銷售、雖如上誌、然該公司今方從事鑽營、將來如何、尙不可知、本市各保聯席會議、以該公司內部計劃、大背政府寓禁於征之本旨、亟起反對、茲錄該聯席會議昨致各機關團體函文如下、逕啓者、查鴉片爲害、滅國亡種、甚於洪水猛獸、現政府採用消極辦法、一方寓禁於征、一方採用漸減漸禁辦法、未能快刀斬亂麻、因製造嗎啡、積極禁絕、尙滋物議、乃廈門鷺通公司、竟乘機圖利、爲破壞煙禁禍國殃民之行爲、查該公司董事長、卽鴉片大王葉淸河、曾經上海特區法院判決處刑、該葉淸河漏網脫逃、懸緝有案、今竟變本加厲、倒行逆施、核其所定承銷章程、凡銷售毒物者、其銷數不及原定之額時、有種種處罰之規定、并計劃在廈門設立代售處(售賣煙土)四十所、吃食所(卽煙館)四百處、查廈門面積不過數方里、竟設置煙館至四百處之多、其數額超過於全廈之米肆、并用積極的強迫的手段、推銷毒物、勢之所趨、必使全廈良民俱淪黑籍、同時使煙民吃量有加無已、而閩南各地販毒物之權、均操諸該鷺通公司、則亡國滅種之禍、迫在眉睫、本會同人目擊心傷、痛巨禍之已萌、恨奸人之不法、用特代表廈民、大聲疾呼、羣起反對、除呈請解散該公司、并取銷種種違法規定、以免禍害外、相應函達查照、一致反對爲荷、

漳嵩漳浮
仍互爭雄長
合併問題有待再商
焦點在原有職工去留

漳訊、漳嵩漳浮兩公司合併、數誌本報、據各方面調查、兩公司確有合併之意、去秋漳浮經理周醒南、卽會具呈建廳、請令兩公司歸併營業、建廳乃令雙方派代表到省磋商、嗣因閩變懸擱、今春閩局安定、漳嵩公司股東會乃派代表葉嘉隆、葉美良、莊有元三人、出爲接洽、漳浮亦派陳長福、葉寶三、林琯玉三人爲代表、已在廈門集會數次、漳浮代表擬合併後之組織計劃、較現在兩公司爲擴大、設經理三人、下設九課、各設正副股長及股員多人、薪俸一項、每月需一萬三千餘元、(目前漳嵩薪俸月約二千八百餘元、漳浮薪金月約三千四百餘元)、合其他開銷、月需五萬四千餘元、漳嵩代表報告董事會、認爲應大減縮、方能維持、雙方代表會商後、又公推葉嘉隆從新起草、葉計劃全部薪金僅五千餘元、合其他費用、約須三萬餘元、又主張雙方職工、自行解散、由新公司從新聘用、蓋漳浮職工曾取得優待條件、漳嵩則認爲不應有拘束、故不贊成兩公司職工并存、而堅主由新經理從新組織、舊職工之忠勤者、儘先聘用、否則一筆勾銷、漳浮則認此爲難辦、此點遂成兩公司合併之困難問題、而合併進行、遂不能簡便解決、現漳浮擬造嗎度電船以便招徠行旅、漳嵩則訂購汽車木炭代油爐、將用電油之汽車改用木炭、每月減省數千元之燃料、冀公司不再虧本、雙方有此競爭、現象甚佳、從此行旅可益臻便利、至兩公司能否合併、須視日內雙方代表會議、有無辦法、方能判定云、

禾僑砲艇
昨追怪船
打旗語開槍十響
被逃向同安逸去

昨日上午九時許、駐泊高崎之禾僑砲艇、見有黑色電船一艘、駛至該處、而加足馬力、疾駛而過、是時艇兵深以爲怪、立用旗號、令該船停機受檢、乃該船竟不聽命、直向東頭埠駛去、砲艇以其抗命、卽升火尾追、并開槍十五發、該電船以細小、排水量又淺、見砲艇窮追、途避駛於泥沙淺處及嶼石叢立之間、旋卽逃入同安港內、禾僑卽以艇較大、排水量又深、致被走脫、旋將情報告禾山辦事處、復由該處電知水警隊注意査究、據辦事處之推測、該怪電船必係私運軍火或違禁品者云、

戲弄婦女
惡作劇
五少年被捕
拘留五天

十九夜九時許、有四五惡少、以碰罐一罐、滿盛螞蟻、入中山公園通俗社劇場、放置於女界座位、蓋故作惡劇、欲使女客不安於位、已則在旁竊笑也、時觀衆中一八、先發覺滿身螞蟻、繼之隣座亦然、於是相與譁然、旋由警士朱邦俊、牛金生等、拘獲此惡作劇者五人、送一分局究辦、經局員王璋訊問、據供一、林文誌、廿八歲、二、蔣漢良、十九歲、三、林濟枝、十八歲、四、吳主麗、廿五歲、五、鄭九尙、十八歲、均住豆仔尾美仁宮兩處、承認係蔣漢良所爲、吳主麗則稱、遺失小洋一元八角、大洋一元、不認參加、問畢、以妨害秩序、按照違警律、各判處罰五日、

禾山巡隊
改保安大隊
林振成兼任隊附
中隊長亦已委任

思明縣禾山辦事處處長林振成、近奉省命着將原有巡緝隊改編爲保安大隊、隊長由縣長兼任、委林氏兼任隊附、昨該處已將巡緝隊改編、下分三中隊、第一中隊長黃扶雲、第二中隊長楊愼徽、第三中隊長許長岑、書記官吳石、軍需官董弧、至於排長排附、亦均一律擢升云、

全禾賬目
決在商會清理
由各方面派出負責代表

公安局長王固磐、日前曾奉建設廳電令、飭爲就近函請廈門商會、將全禾車公司寄存賬簿點交、盤理全禾公司事務所主任夏毅接收、以便淸理、經公安局照轉去後、昨日下午三時、事務所主任夏毅、復偕總稽查吳公懿等、晤商會主席洪鴻儒、請予移交、洪氏以商會因責任問題、未克如命、最後協商結果、由該所負責人、會同商會公安局、以及全禾公司股東方面、各派代表二人至三人、到商會議事廳共同淸理、誠至四時許始告辭退會云、

博濟院
散兵一批
配輪赴滬遣散

博濟院昨將前收容於該院之散兵一批、配輪赴滬遣散、

省政府進行
振興長樂農村
陳體誠等前往察勘已畢
擬由銀行團投資

▲福州二十日電、陳體誠、李祖虞、鄭貞文、前天偕電氣公司技師長劉崇倫、中國銀行總行總稽核鮑國寶、到長樂察勘電氣溉田工程、及架設長途電話、興築全縣公路、爲振興農村之實驗、現已擬具計劃、今日偕同第一區行政專員王伯秋來省謁省主席陳儀、報告經過、擬由銀行團投資、電氣公司擔任工程

慰勞剿匪會
分配職務從事宣傳
推婦會通俗社組演講隊
請商會召各商談話會

廈門各界慰勞東路剿匪將士徵品委員會、昨開一次會議、主席周廷滄、討論一、本會工作分配案、議決、公推縣黨部、公安局、教育局任總務股、商會、縣政府、婦女會、通俗社、鼓華人議事會、任徵集股、海軍司令部、高等法院、任運輸股、二、本會圖記應否刊印案、議決、交總務股辦理、長方形條戳各一顆、三、本會辦公地址應設何處案、議決假思明縣黨部、四、本會應否印發告民衆書、宣傳品案、議決、推鄭教育局長草擬後、印製一萬張分發、五、本會應如何宣傳案、議決、甲、組織演講隊、由通俗教育社、婦女會、共同負責、乙、映放電影標語、由縣黨部負責、六、函請商會於本月廿五日、召集本縣各同業公會、暨銀行公司等開談話會、以便宣傳徵集慰勞品案、議決通過、七、規定下次會議日期及地點案、議決、定本月廿五日假商會開會、

蕭敬赴南安
點驗壯丁隊
前日視察石獅一帶

▲泉州二十日電、蕭敬今(二十)日赴南安點驗壯丁隊、

泉州訊、閩南剿匪司令蕭敬氏、昨(十八日)上午十時隨帶衞兵廿餘名、衞士隊長王松林、分乘汽車往南門外石獅一帶視察、先到金井召集風俗改良所職員曾會員鄉代表、齊集金井中學禮堂聽訓、至午後三時、驅車返石獅、途至古盈中山街、有衙口入持白旗截車喊冤、蕭氏見狀卽詢該鄉長、是夜(十日)軍隊開槍詳情、然後往衙口到肇事地點調査、至五時回石獅、該區各界社會團體區公所、警察所、區黨部、暨武裝軍警百餘人、往泉安車站歡迎、蕭入營部、卽召集該營步兵訓話、繼則痛斥第七連往衙口肇事兵士、因時間迫促、是晚應石獅各界歡宴、至七時回泉、

陳上速
訴妻被佔
三人對訊
各執一詞

禾山禾泰街、溫州人陳上速、卅七歲、以拉車爲活、妻林氏、乘陳外出、潛逃在外、終月不歸、昨陳探悉林氏匿居廈禾路黃三益飯店、與店東黃石洲私通、陳[illegible]拘捕[illegible]員吳有康[illegible]據陳上速供稱、妻林氏、不守婦道、私自逃出、本日經我探悉潛踪黃三益飯店、乃往勸歸、黃石洲竟公然干涉、不許同歸完聚、顯有佔奪情事、陳林氏供、卅歲、溫州人、嫁陳後、無力贍養、[illegible]店內當傭[illegible]卜歲、溫[illegible]開設黃三益[illegible]氏生活困難[illegible]傭、本早其夫[illegible]我恐他夫婦[illegible]外、勸彼先返、然後[illegible]睦歸去、詎陳反誣我與其妻有曖昧佔奪情事、請予明察云、訊畢解總局辦理、

三惡少
剝奪車胎
車夫棄車逃
昨被拘獲

河南人馬永喜、在豆仔尾開設人力車包頭、十六日有王文成向租一九五一號人力車、一去不返、經馬追尋未獲、翌日、馬路經新世界、發見該人力車在是處、而車輪車胎、均被剝卸淨盡、遂將車牽返、至昨乃在中山路巡王、卽予帶入一分局、由局員劉晨演審問、馬永喜供如上述、被告供、王文成、海澄人、住美仁宮、十六夜拉車至棠樹街、被惡少廣福等三人、強將我挾去、車上輪胎、盡被剝奪、變賣於民國路車館名番仔者、得洋五元、我因車胎被剝、不敢回歸、將該車放棄、流落市上、本日被拯來局云云、訊後送總局辦理、

各縣特稅機關
歸徐瑞霖管轄
徐任全省禁烟督察專員
省特稅處組織變更

徐瑞霖有奉委爲福建特稅處主任訊、已誌昨報、茲查此事與前載略有出入、先是、福建特稅處以辦無成績、特稅主任虞某及緝私專員楊天育等均被停職、福建財政廳長兼特派員徐桴、卽電邀徐瑞霖上省、請其相助爲理、徵得同意後、徐瑞霖遂赴漢謁特稅處長李基鴻、由徐桴力保徐瑞霖繼任福建特稅處、此處停徐繼之經過也、唯名稱及組織現已變更、徐所任名義、爲福建禁煙督察專員、全省各縣禁烟督察事務所暨緝私事務、概歸管轄、將來全省市縣區鄉鎭、均設戒煙所、亦由禁烟督察專員辦理云、

永春成立
清鄉善後會
推旅外委員十五人
舉出常務各組主任

永春訊、自馬團入永、各界爲輔助剿匪工作、特組織淸鄉善後委員會、前日開第一次會議、討論一、通過淸鄉善後委員會組織大綱、二、補充旅外委員郭其祥、陳崇禮、鄭應良、林汝誠、林子堅、余超英、黃振誠、宋廷瑜、李載明、顏子俊、林熙應、鄭淑勵、林懷瑜、林光挺、李俊承等十五人、三、推舉許淸瑞、王淸浦、陳淸如、劉子寬、鄭彬圃、爲常務委員、四、推舉[illegible]政組主[illegible]宣撫組主任李文郎、(四)建設組主任李佑啓、五、徵求各組幹事、待下會提出、六、確定本會經費及事業費、推舉商會王淸浦、黨部許淸瑞、第一區鄭彬圃、建設組主任李佑歐、保安團代表一人、縣政府代表陳夢麟、財政組主任鄭仁齋、七、並由郭主任召集開會、議決由常委許淸瑞負責召集、並責成各組主任擬定辦事細則、統於三日內擬就彙齊送會、八、訂十月十二日開始辦公、九、開辦費先由商會墊支、於該會淸鄉派款項下扣抵之、

安溪四烈士事略

安溪訊、安溪烈士紀念亭落成典禮、已載昨報、茲再將烈士中之林萬勝、翁漢國、白廷華、許文獻等、事略誌下、

林萬勝 林安溪

宮坂人、剛直豪邁、慕朱鄭爲人、少讀書不修邊幅、慨武斷鄉曲、貝惡紳貴、託七閩歸之、亥光復、受宋子靖命、勸導各鄉、被拘下獄、唐安率命軍馳救、得脫、自是益致力革命、討袁、護國、諸役皆與焉、時楊持平管軍務、林司餉糈、調運咸宜、汝自大小護法同濫、咸十戰而七從奮、七年九月、受任爲靖國軍、第一路司令、代楊駐留安部也、十月、趙光雖安、林共病率隊進屯安城、爲粵軍統領麾振、聽所襲執、移禁郡邸、遇害時、年三十五、林知人善任、然過於剛愎、凡所計劃、無或稍遲、即悍如蛇、而於李翼天之言、尊得聽從、林之轉屯安城也、翼天在安平聞而馳書厄之、謂粵豎不可信人利而啟、且以桃嶺禍變警、比師入、而書始達、旋聞其無備也、急使促其速集中東北城、扼鳳山、備不虞、弗及、因以罹禍、計林亡未數月、二陳無憚、起鬩牆之爭、至以文泉之構、使楊持平爲王榮光所俘獻、乘戾之禍、至今爲烈、則林死生之繫安局治亂、豈淺乎哉、

翁漢國 翁安溪

感德里霞村人、性爽直、魁梧修偉、精射擊、百發百中、霞村爲安漳孔道、濟季山寇竊發、行旅戒途、翁集鄉勇自衛、邏察遠近、別部憚之、無敢越其圍、護國軍興、從與瑞玉軍、受其陶冶、革命思想、於焉油然、每遇戰役、輒身先士卒、不貪不爭、退則殿後、爲羣師所服、民七之秋、銀同得而復失、軍退蓮花埔仔整理、值許汝爲聘以偏師由永春進窺永泰、莆田、約楊持平移師並進爲犄角、各軍憚遠猶疑未決、翁奮然曰、吾儕軍人、以服從爲天職、利鈍非所應計也、漢國將先、遂與楊漢烈部、從楊持平由仙遊進屯西湾塘黃石、以圍涵江、克涵之日、許軍敗退未知也、敵大合衆軍於涵地平野、溝渠縱橫、退兵甚苦、率弁數人斷後、負創冒彈雨、殊死掩護、楊持平退、既蹈獻溝、竟傷要害殞焉、然猶持槍屹立不仆、敵駭避去、涵人因神而祠祀之、古所稱謂大勇者、如翁其庶幾歟、

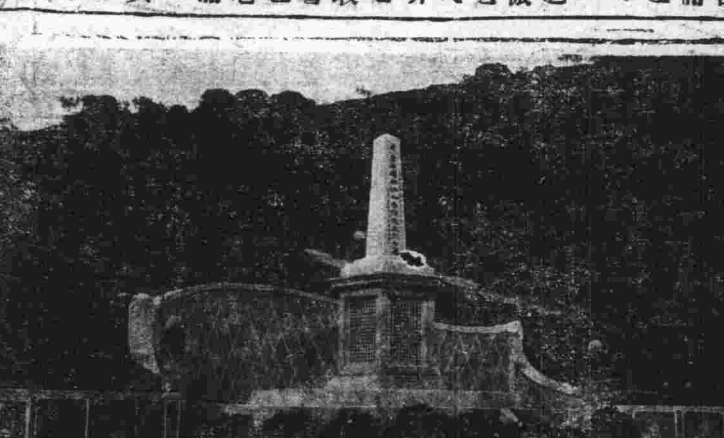

白廷華 白安溪

榜頭土地厝人、少遊南洋、在日惹營小商業、暇輒從書報閱覽典籍、爲革命思潮所盪漾、屢欲棄業從軍、武漢舉義、受派回國、未至而閩已克復、乃在依新推進會務、得同志數十、立自治規模、閭閻氣象、煥然一新、時安令史能濟、毒害安人、李翼天與省中同志力請諸政務院逮之、令甫發、而史逋、賴白截解置省獄、官吏貪墨之風、用以稍戢、未幾同盟會與共和實進會、併爲國民黨、白受任爲安溪分部長、癸丑之役、李翼天奉命駐省、白以安邑無可爲、謝李部務、別圖進取、李慰勉之、及劉永孫去、潮粵相繼取消獨立、白遂重渡南洋、轉厚殖資力爲後圖、而歐戰踵發、事業失敗、十一年返里、適葉部劫掠鄉閭、白與鄉衆抵抗不敵、債事辜白者、白無辭自解、鄉之情華盡焉、人有以之衷、不減壯年、而又適逢潰押狠卒、有以長其甯死毋辱之慷也、十二年冬、僥移屯、道經磁灶、爲張部餘孽伏殺、以孫周軍佰、八軍內訌、遂寢不問、志未遂而竟含恨以死、可哀也已、

許文獻 許安溪

仙地鄉人、仙地處碧溪上游、於千峯疊嶂中、別成小村落、許之祖若父世居之、以樵以漁、蓋有古桃源之目、許生而穎異、少就學村塾、讀大學至新民章、猝向師曰、民何謂新、師不能答、奇之、里有閩人周南陔、時長貞元學校、林肆業其中、聞與同學林玉麟於磋切之餘、談論國事、輒慨然有澄清區宇之志、靖國軍興、許棄所學、從許卓然楊持平二先生軍、深得倚畀、嗣後還里、組區自治會、設鄉團、受推爲會長、訓練治理、均著成績、十一年秋、張幹之以前敵司令、統自治軍入安、辟參戎幕、旋受任爲第二統領副統領、改編後、隨軍東江、轉戰黃岡饒平浮山、皆具戰績、蓋許之治軍嚴整、所到簞壺而迎、秋毫無擾、戰則身先、故士樂爲用而致死、十三年、許卓然先生受中山先生任命爲第五軍長、集合民軍、夾擊陳逆、乃從之、銜命連絡各部、適閩南各軍領袖、在永春會商、奉派與會、比反、經安城附郭之巖嶺、爲嫉者所伏殺、年二十有八、以一有爲青年、而不見容於世、賚志以終、則多難之安溪、知其無寧日也、

黃玉璽由莆返泉

黃在梧桐擊匪 左臂略擦傷

泉訊、前日駐莆保安第一團、據報郭匪樓古有一股竄至梧桐地方、派餉綁劫、因派一營黃玉璽率隊前往圍剿、匪乃不支、生擒三匪槍決、而黃左臂被流彈擦傷、醫云五六日可愈、黃昨十九日由莆涵江返泉、稍留即仍返涵、又一團第一營營長林謙、定今二十日返莆、

○ ○

遺失廈門中興銀行儲蓄存簿聲明廣告

啓者敝會在廈門中興銀行儲蓄存款大洋九千一百十四元九角九占給有存簿第六一二號爲憑現因該簿不知遺失何方除向該行掛失並覓保請給新簿外特登報聲明該存簿作廢此佈

黃護白 十月十一日

上海益生種苗行廈門分行

致富有術

地址廈門鎮樓腳卅四號新編公園西路六號？

農村經濟何患乎破產耶？

千株棕萬株桐後代兒孫永不窮、家有千株桃、勝封萬戶侯、所謂求人不如求土、安樂生涯、莫善于栽桃植桃、三年後每株能產四十餘斤、每斤價四角計之、如植桃百株其利益爲何如乎、但桃之種類繁多、優良之品種甚少、敝行出品桃苗及各種苗木、均聘專家駁接、以科學方法消毒保證品種不變、抵禦害虫之力甚強、且保證株株成活、自廣分行以來、自問有相當成效、本年刻因植苗時期爲優待農家起見、在此預約時期、每百株七折、多購面議、逾概不再折、目錄農業導報承索即寄、郵五分附下、中西蔬菜種子十袋、農家要覽第一冊、上冊業已出版、下冊不日出版、每部定價四元、預約二元、每冊二角八分、郵費在內、注意、本行無派員到各地推銷、農友如欲購買正苗木、請來本行接洽、以免受人欺騙、同志

介紹良醫黃國祥醫師

醫師黃國祥前從學永春英立紅十字醫院學博士、畢業後在南安后坑埔開設國祥醫局垂二十餘載、經驗富足、技術神妙、精治男婦老幼內外科等症、誠時代之良醫也、現移居本市模範村門牌二百三十四號電話一七二號開設黃國祥醫局、茲特爲介紹、俾病家知所問津焉

介紹人 楊德從 黃弈守 葉谷虛 吳才芹 林涵國 楊孔鷲 黃飲書 黃振誠 王絮齋 楊孝西 洪曉春 林瓊 盧菁苑 徐鴻佳 雷鄭傳 楊廷福 陳美讚 許世昌 呂天寶 吳甫衡 李感賢 王宗仁 葉競初 蘇其昌 楊怡發 葉滄洲 連良順 吳在橋 吳迺芳 楊迪康 同啓

世澤痔瘡專門醫院

特設女治療所 女醫士曾阿繼

陳世澤先生痔瘡專門醫師也、品學之精良、技術神妙、其療治之法非用刀割針灸或注射、乃以最簡單最安全之術、使痔核腐脫排泄而出、致令患者毫無痛苦之憂、若受先生治療之中且能自由行動而免放棄業務之阻、莫不藥到病除之功、凡我同胞而有斯疾者、快往廈門中山路舊名島美門牌二三九號電話五五百九十八、我同人等身感先生腎愈之恩、或日盤成友之鄉治痊痛、故樂爲宣揚介紹、俾一般患痔病之同胞知所問津焉

介紹人 洪曉春 陳瑞清 楊廷福 李韜 陳逸鳳 盧其蔚 楊子輝 辜明榮 同啓

本藥房開設廈門歷十餘年、專辦中西藥品、兼辦代理、馬百良藥房烏雞白鳳丸、順德丸、辦拍散、保嬰丹、八寶散、回春丹……

易人辦理……革舊佈

西歷一九三四年鐵定船期表

安慶號 鉅大客輪直透往岷

▲每期訂上午十二時起行 ▲四十八小時到岷

船名	新歷	舊歷	星期	
安慶	十月十五日	九月初八	拜一	往岷
安慶	十月廿四日	九月十七	拜三	往岷
安慶	十一月五日	九月廿九	拜一	往岷
安慶	十一月十四日	十月初八	拜三	往岷
安慶	十一月廿六日	十月二十	拜一	往岷
安慶	十二月五日	十月廿九	拜三	往岷
安慶	十二月十七日	十一月十一	拜一	往岷
安慶	十二月廿六日	十一月二十	拜三	往岷

廈門鉅記行啟

中和牛乳

蒸汽消毒 四兩研裝 燒燒可飲 每月三元

定乳處 中和畜牧公司 電話六〇六四三號 豐南信託公司 電話六〇六一一號

介紹良醫陳承年先生

國醫陳承年先生於內外各科造詣至深、向在永懸壺、人以千百計、妙手回春、遐邇交譽、迩以永屬多故、將有南洋之行、日前抵廈、同人等以其術德兼優、特留其在廈開業、經得其許、並已開設永惠藥局于公園東路門牌七十號、爰爲登報介紹、俾患病者知所問津焉

介紹人 李載羽 鄭良玉 陳崇禮 王連元 陳雲宗 曾天民 劉澄清 郭其祥 洪雪堂 鄭調良 陳彬森 楊清江 劉哲民 陳大興 許哉華

靈藥若無效可退還

奇驗 面皰水 專治面上生面皰粒子及皮膚病一切 小瓶二角

特效 白面素 能使面皮細白幼潤雖黑亦能變白 價五角

包除 雀斑水 治婦女面上虎神斑點其奇效 小瓶四角

斷根 白濁丸 不論急慢性五淋赤白濁皆驗 價一元

斷根 痔瘡散 專治內外各種痔瘡能除根 定價一元

中山路中華戲院對面斜左角 華洋藥房

外用專治 早洩廣嗣膏 無效還十倍

定價 小五角可用十次 大一元可用卅餘次 外埠兩購加寄費五分

廈門中山路中華戲院對面斜左角華洋藥房發行

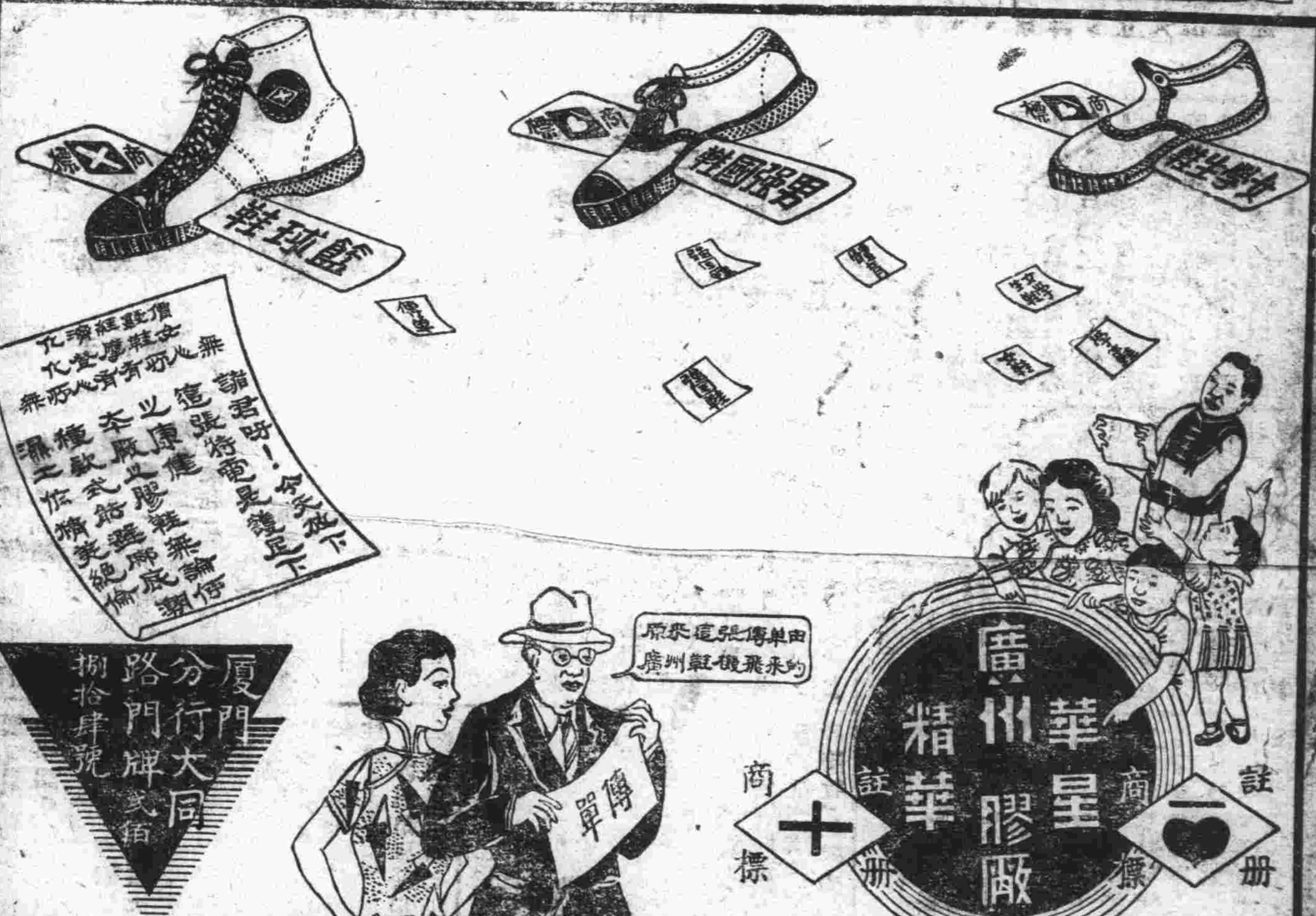

學工藝者注意 下列各項學者須知

(一)教師有否高深學識、所製標品是否先給學者試驗(二)所製各品是否自己開設之工廠製造(三)學者就學時是否實驗室中之實驗或工廠之實際試驗製造(四)學者所製各品能否與教師給與學者試驗之樣品相符(五)所製各品有否與市上之上等品相符、價格能否與市上品之批發價相符、化學工師陳錫嘏先生有鑒於此、特本工廠製造各品專售、可先購買試驗樣品相符、學費完全不收、教授科目列下：味素粉、薄油精、銀層、銀杯、徽章、徽牌、汽油、甘油、肥皂、香皂、洗衣粉、照相、印相、燈紙、皮蛋、糖菓、化粧品、日用品、藥品、去痕藥水、防霉劑、染色、眼藥水、壯陽精、避孕丸、頭痛散等

實驗工廠 地址 廈門中山路四〇一號 明明銀橋銀像公司 電話二二五五 (二)陳錫嘏化學工廠 簡章函索附郵二分即寄

第威德補腎丸

歷經名醫讚揚

服藥之前、宜先考慮此藥是否王道、具有真實之效力。第威德補腎丸、爲世界著名之腎病專藥、中西名醫、一致推崇、今又得泗涇慕農醫院院長任慕農醫師之證明、足証其效用非常、病家服之、當收意外之效焉。

清尿消毒 強身延壽 各大藥房均有出售

K.43

葡萄精

勝過參茸百倍

天下獨一無二大補血劑 含有四十%葡萄糖在內

◎醫師調劑用最適宜是非常試用

◎特效 一般營養不良 精虛百損 腎虧 胃病 喘息病 冷咳嗽 女子赤白帶 產前產後 毋乳不足

◎特色 氣味芳香且甜 混白米酒精最適口 送禮極其美觀

◎販賣外交員大募集 月收入六十 請急來談

廈門思明西路門牌四十號安華公司 總經理 代理處

鷓鴣菜

專治小兒百病 使健全肥胖

鷓鴣菜乃祖物出產於廣東之東南及福建沿海各縣、能治小兒百病、凡患風寒痰滯、濕熱痧積、出痛、不思飲食、日受驚嚇、夜睡不寧、面黃肌瘦、均能服用、能使羸弱小兒變爲健體肥胖、立見奇功、

自然散

止痛專藥 善治、一切疼痛、無論內外各科、任何疼痛、均可立刻停止、且功效敏捷、於三分鐘最短時間、可以表現作用、總之任何痛症、均可治療、

總發行廣州市宏興藥房

6x9Cm 24井

矮克發

一九三四年式三寸零片 摩登鏡箱

(一)人像風景兩相宜
(二)此鏡工作完善
(三)價格廉宜
(四)最合學界之用

各照相材料店均有發售

每價每具洋四元六角附送三寸零片一卷

總經理廈門大同路鼎新五金行

第一三四一號

答「抗日力量解答」（三）

對岸同胞

第二關於政治，我有兩點的意見：

（a）正義問題：布谷兄要我「認識清楚」「正義的戰爭沒有矛盾，」換句話說。凡正義都是勝利的。如果正義失敗就因爲「組織」與「策略」的不善。這裏布谷兄最錯誤的是用道德的範疇，來解釋並認爲是決定歷史現象的唯一因素。歷史畢竟是這樣嗎？上古的希臘羅馬，中古的土耳其薩克遜，近代的日耳曼條頓民族（同族）是不是因爲「正義」而興起？「正義」之爲物，如何解釋？假如老虎噬你的時候，敢問布谷兄，那時你可以說「老虎你吞我是非正義，你不能勝我的呀」嗎？請原諒，我這些話並不是用來反對「正義」勝利的可能性，但我也不贊成布谷兄加上組織與策略這兩件主觀的東西，便構成正義勝利的全部。因爲戰爭的勝負尚有客觀的許許多多的條件。（並且有的戰爭—如帝國主義戰爭—是不能分出誰是正義誰是非正義的。）就是說「正義」與「非正義」不是判別戰爭勝負的確切不移的標準，「正義」是矛盾的東西，世界上一切都是矛盾的東西（請布谷兄注意矛盾兩字）。進一步說，就使組織與策略給予勝利，也要分開勝利有部份的一時的與全部最終的兩種。譬如說「一二八」是勝利呢還是失敗？就部份說「一二八」曾經勝利，但照普列哈諾夫的說話，「最後的勝利才是勝利，」那麼「一二八」是失敗的。我們整個的抗日—神聖的民族革命戰爭，是不能像「一二八」那樣收場叫做勝利的。請布谷兄不要看見一隻燕就斷定已是夏天「正義永遠是勝利的，」這是唯心的宿命論。

（B）友軍問題：我承認友軍，但說過兩點：「怎能把他排入戰鬥序列內」「不要計算爲百分之百的力量，」因此布谷兄高興極了，他以爲我「滿腦海裏互相矛盾。」其實布谷兄沒有了解「戰鬥序列」這一軍事學的術語及百分之百的意義。所謂「友軍」固然「不一定要到前鋒，」但也可以到前鋒肉搏的，並不是所有「友軍」的任務只限於「後方。」若以台灣朝鮮目前的狀況，從質及量兩方面去考察，究竟把握了多少的隊伍，誰也不能答覆的。既然沒有一定數量的物質，如何排到「戰鬥序列」去估計呢？若以爲一個兵變，一個怠工，就算「百分之百」的友軍力量，那麼十百個兵變十百個怠工就不止「百分之百」，而是百分之千百分之萬了！這樣的「百分之百」能於中國的抗日與實的數量上幫助幾分？上海戰役若干日兵的譁變，比較幾萬日兵在屠殺中國人，這又要算做百分之幾百？我可不懂得這個洋算盤怎麼打法了！

住在前樓的人（下）

西玲

扭滅電燈想睡，無論如何總不能入眠，只好圓睜雙眼朝天聽着，那前樓的房里的人影反映在天花板上蠕動着，女人的鬢邊也很清楚地像個剪影，王決蹲下去又站起來，像拿什麼東西遞給一個人，那人從她手中接過來就夾在腋下，和另一個同伴走了，這一切的動作像銀幕似地走入我的眼內，那麼清楚的。

在扶梯口上零落的腳步聲中夾着傳來一個說話聲：

「周，東西放在大衣哩呀！」

我認得這女音是敏明的低嗓子。想到剛才的情形和這話的奇突，我開始有些疑惑了。

「林，今晚這樣早睡了嗎？」

我裝熟睡沒有回答。她們又低低地談起來：這些話很模糊，我沒有聽出來：睡了。

前樓永遠是熱鬧的，人似乎也忙碌，但他們的臉上總不離那熱情的，青春的微笑。這又彷彿告訴人們說：她們永遠不會感到有疲倦的日子的。

星期日的下午，我無聊地在房內踱着方步消遣，敏明和王映剛從外面回來還沒一會兒，我就聽到嚶泣的哭聲，我驚奇地凝神一聽，心頭卜卜地跳，覺得很詫異，因爲這哭聲正是王映的，我想過去問個究竟，腳跟剛要踏出門口，就被一個勸慰的聲音嚇停下來。

「映，不要傷心，眼淚是沒用的。」

「他本多麼好的一個人呀！往年在長沙的時候……」

敏明似乎也悽然而快要流出眼淚來。

「他，他是那麼愛我，這叫我太難過了……」

抽噎。

我惘然地推開她們的門扉，敏明向着我走來，從她的口中我曉得了王映的愛人被人陷害的原因和經過。他是爲愛人類，爲愛萬人的福利而交出了生命的，我聽了禁不住要掉下不常哭泣的淚，我感動，我同情她。

我一句話都不能說，我的口變啞了，這世界也許發瘋了吧？不然，爲甚麼把一個好人活活地來弄死呢？而且還是公然的，難道法律是不許善良的人有生存的權利嗎？而死者的家族卻只有關起房門，躲在黑暗的一角里偷哭也！憑弔他！且連這些哭聲都怕給人聽見，連眼淚都怕給人瞧到。

言談的打擊之下的次日，她終于不能起床了，淚水滿在她們眼眶里，這中間，敏明一人看護不了那許多，所以我也去給她些幫忙，陪伴她，在敏明外出的時候。

等到她病好，已經是舊曆新年快要來臨的時候，到處都是爆竹的聲音，到處都是硝和火在咆哮，大地也在這前夜被震動着。

這天，我回來時沒聽到前樓有談話聲，以爲她們下雨還未歸來，然而在我開了自己的房門的時候，卻發現地下有一封信，信分明是王映的筆跡，萬料不到的，但當我曉得內容寫的是什麼以後，我怔了！

我第二次重新拿起這張信唸着：一遍又一遍。它是使我這樣悵惘呵！她們的留言是這樣寫道：

「走了，事前連我們自已也萬料不到的，是的，我們永遠紀念着你，朋友，在我們還要幹更多的事的今後，但願也許有一天我們會在同一的路，再見的。」

我低下頭，寂寞的潮又跟在背後來了，眼淚不受指揮而很快地就流下我的眼眶。

她們留給這前樓的就只有幾個泥痕的女鞋式的腳印。

夜里，我才完全懂得她們，了解她們，明白她們的一切：當軍警來搜查前樓的時候。

一九三四雙十節的前夜于廈門

徘徊於洛陽橋畔

琴麗

寫給宿盟

洛陽橋畔的沉迷
我記起你，笑靨
江水是碧綠了呀

綺麗的夢幻有着你
夢幻也呈出彩色的現實哪
宿盟！你的熱力是有創造能的

沉迷于你的笑靨
生命是無舵槳的輕舟
有待于你的駕駛呢

徘徊復徘徊于洛陽橋畔
假使有你相伴着低語
江水將怎樣的爲我們佈景而歡奏呀

平凡的故事（三）

陳影梅

人世間儘演着悲喜離合的劇，謝就是這漩渦中主角的一個。

五年前，他帶着一腔新的希望，背了家裏的人，跑到漳州，石碼，往後，他又來這小上海，充滿都市罪惡的廈門。

在廈門，朋友介紹他進一間國內數一數二有名的煙公司，這裏經理是道地的「丟那媽」人，有的是無上的權威，他不能受無理的束縛，隔幾月在萬萬受不住中把職位丟了。我們這羣，和他相識不久，但友誼像鐵般的堅固，我們間能互相了解，他就暫住在黃的家裏。

失業，這可怕的名詞，聽了就夠使人頭痛；他現在陷於失業的重圍，無時無刻不在憂心，雖然面上有着笑容。

因了事忙，很多天沒見到他，今天無意中在路上碰着了，真使我嚇一驚，這是誰呀？彷彿中認不出是他，像一個人嗎？是的！幾天不見，怎樣瘦得這般怕人！咱們就到黃的家，在談話中我知道他家裏寫信來，說他成年「在廈門不管有沒有錢，這十一月間就須回家結婚，」這個真是他的致命傷了，一個正有用的青年，失業和婚姻兩重壓迫加在他的肩上，怎的不消瘦呢？

他是彷徨途中的羔羊

影座

日日談

最近中央電影檢查委員會嚴禁以各地方言拍攝之聲片，因此，盛傳一時之廈門語對白之「陳三五娘」亦在被禁之列不得開拍矣！關於嚴禁方言聲片的事情，我們認爲這似乎是滿於牽強的事情，難道因爲拍方言聲片便會把全國的語言鬧成不統一嗎？我們敢斷定是一定不會的（十一）

西席地密爾 大談明星英語問題

大導演家「西席地密爾」最近曾寫了十六封的信，給十六位美國著名大學的校長，對他們說好萊塢一個唯一困難的問題。他在信中這樣說：「我覺得在好萊塢，要找到能夠講正正確確的英語的男女明星，是極大的困難。」他又說：「在好萊塢裏能夠正正確確的說英語的明星，真是寥若晨星，大多的明星和演員所講的英語，都是在一大串母音中間把應發音出來的子音漏了去！」

信的末段，又表示關於目前美國的一般教育制度所感覺到的這個問題，也就是每個電影導演所引以爲苦的事情，最後他的信中說：「難道現在美國的學校，沒有法子保存純粹的英語嗎？」

由好萊塢來的消息

著名的幽默大師會明星威爾羅渣士，今年十月領了他的妻子和二個兒子，開始漫遊世界，到各國旅行了！據他說他的目的是要特別注意中國德國蘇俄和日本。

「潛艇」主角「賈克霍爾」，最近和她的妻子離婚後，準備和一位舊金山的交際明星結婚。

演「科學怪人」成名的「卡洛」最近在鄉間買了一塊地皮，許多人想不出他的用途來，原來他卻是在這塊空地裏，練起「傀儡運動場」來哩！

到歐洲去了，她和她丈夫離婚了，準備上羅馬休息去。

性感女明星「美韋絲」的父親，哥哥，弟弟，現在一起到好萊塢來了！許多人說：「美韋絲」全家要在好萊塢大團圓了！

著名大明星賓哥士比，他是個無線電的播音大家，他每天至少可以接到二百五十封影迷寄來的信，大部勸他專心拍戲，因爲觀衆大部愛看他在銀幕上的笑容和歌唱！因此，他特地向無線電台告了三個月的假，專力到影片公司拍戲去！

今日電影

開明：烈燄
中華：刀光血影
中央：紅俠
南星：關東大俠
新世界：春水情波

銀光

上海快活林影片公司開拍之「寶慧的夫人」已完成，導演爲「閔鴻」主角，徐素貞，陳雁，賀志剛，與童星張玲玲，聞現已送京檢查！

上海影評人姚蘇鳳與夜鶯之…，最近因某導演出而調解，調解方法甚爲奇，雙方各飲香檳一杯，並握手數下。

航空公路建設獎券 第八期

十二月三日在上海逸園當衆開獎

促進建設

並有五十萬元希望

售券處

凡懸掛獎券辦事處之黃底白字標識之公司銀行商號均有出售

廈門同文路（三署對面）南生公司經理外埠及南洋郵購須附足郵費原班回件快捷穩妥

國民政府航空公路建設獎券辦事處

燕製補丸 文界良友

燕製補丸。平肝和胃。解除血毒。善治婦科諸症。月事期內服之。兼有解鬱消憂之功。

各處藥房均有出售

滋補顆顆　補丸鼻祖

幼童文庫 第一集二百冊 預約十五元 本月底截止 贈閱目錄及樣張

十字路口的兒童

請師長父兄們予以正確的指導

開始求學的幼童，如站在十字路口。他們必須得到良好的讀物，才不致誤入歧途。商務印書館編印幼童文庫，有整個的計畫，有中心的思想，有精采的內容，有優美的形式，確能引起幼童讀書的興趣，爲將來學業奠立良好的基礎。敬請師長父兄們加意於此！

B67

商務印書館編印

美國海軍 太平洋積極增防
堅決反對變更比率
日本故示不足介意

華盛頓十二日國民社電、美國對於十月間倫敦舉行海軍談話時日本之提案、現決定採取靜觀態度、倫敦談話時日本提議究爲何物、東京方面守口如瓶、惟暗示日本將建議取消華盛頓及倫敦海軍條約、華盛頓條約所規定之五、五、三海軍比率、將廢止、而代以總噸數制、此間預料日本所要求之總噸數將超過現有噸數、國務院代理長官摩爾、稱美已贊成討論海軍軍備實質問題、美國代表團將一面聆聽日本之建議、一面解釋美國之立場、惟各方面表示、美國料日本將要求廢棄華盛頓及倫敦海軍條約、美國今已準備於條約取消後、在太平洋單獨行動、卽充實太平洋防禦、而不顧其他海軍國如何也、多數觀察者稱、太平洋最近之發展、足以表示美國海軍方面對於此事之意旨、最近美國海軍飛機曾自桑地哥飛往阿拉斯加之荷蘭港、荷蘭港附近關設空軍根據地之消息、亦未經正式否認、美國之潛艇且曾自夏威夷開往阿拉斯加、海軍飛機更擬自夏威夷飛往荷蘭港、自日本取消海軍條約之意喧騰於衆後、此間海軍官員始洩露關島、威克島及米持威島設防之計劃、上述諸島爲美國在太平洋之屬地、而爲華盛頓條約所禁止設防者也、海軍部長史璜生及海軍提督曾一再聲稱、堅決反對變更海軍比率、爲充實此項宣言之力量起見、美國現正從事於造艦程序、該計劃完成後、美國海軍即可達條約所許之限度、

東京十三日華聯電、日本海軍當局對撤廢太平洋島嶼防備制限協定後、日本將受巨大威脅之美國方面之議論、強辭謂毫不在乎、其所列理由如下、一、廢棄華盛頓海約後、美國將在阿拉斯加及阿留申群島加緊設空海軍根據地、英國亦在香港星嘉坡築根據地、但現在之海戰、在軍艦之航程增大、根據地之效用甚微、海戰之勝敗、全繫于艦隊之力量、二、日本祇求他國艦隊不來攻擊、故將提出新軍縮案、主倡廢止攻擊性軍艦、日本祇欲邀擊敵艦耳、故英美之設根據地等軍備絕不介意、

英力努擴張空軍
參衆兩院均經通過
「有備戰的傾向」

倫敦通訊、英國是比較保守的、同時也是比較能夠冷靜的國民、牠不大十分趕時髦、特別是國際政治上、牠總保持着紳士態度、但也決不落後、待到相當的時候、必須動手時、也立即動手、例如最近歐洲爲軍備問題爭執得非常利害、軍縮會議因此退出國聯、法國則以全力保障安全、日本用國庫分之五的歲出作軍費、而美國預備建造一百艘以上的軍艦、英國卻老沒有什麼驚人的計劃、好像不熱心於軍備似的、但到最近形勢卻變了、歐洲的危機越見緊急、軍事的需要也更加迫切、英國奮然而起、要擴張空軍、並增進陸軍的機械化、據航空部所發表的數字、英國空軍居世界第五位、第一是法國、其第一線飛機有一千六百架、第二是蘇聯（第一線的大約有一千三百到一千五百架）、第三是美國、第四是意大利、各有一千一百架左右、英國祇有八百五十架、以今後（自一九三四年起）五年之內、要擴張七十七個飛行中隊、每一中隊包含一座發動機的飛機十二架、或兩座發動機的飛機十架到十二架、如爲飛艇、則每中隊祇有四架、共計新飛機有八百四十架、至於擴張空軍計劃的經濟、據代理內閣總理保守黨領袖鮑爾溫氏說明是「大戰以來、我國積極的繼續努力追求國際軍縮政策、要促進該項政策、自己示範起見、所以將我們自己的軍備、縮小到僅足以抵禦危險的程度、這就是期待各國也以我爲先例、殊不知軍縮會議之遷延、竟出乎我們意想以外、過去八年半、自一九二六年起、我國的防力、缺陷累積、各方面諸論頻頻、高叫出國境不安、特別是各國軍費支出增加、勢力均衡成了問題、所以現在我們不但要彌補缺陷、並且還要將縮小了的幾次的擴張空軍計劃、延滯起來、必要延長、我們該決心認定這是不可一日遲延的最了、其擴張的方法、是擴張到接近於最近國際空軍的水準：：」一日最後的一句話、好像是指法國作她的假想敵、但其後補足的語句、又是注意德國方面、鮑爾溫氏又講道、一到了空防時代、我們必須注意、舊時的國境都消失其作用了、諸君想到護衛英國的時候、再不能考慮到在多佛（Dover）的斷崖絕壁間的防備、要注意到今日國境、必須擴展到萊茵河畔了」、當擴張空軍計劃案提出來的時候、工黨上院議員勞松畢即倡言反對、他以爲「軍縮會議剛剛終了、法外長巴爾都又繞到過倫敦、如果就提出擴張軍備案、這種政策不但不能保障安全、反而與世界和平有害、甚至引起軍備競爭、所以爲此表示遺憾之意：：」他又以爲對法的軍備均衡全無意義、而且任所謂英法諒解之後、豈不會惹起國民的懷疑、但是結果、勞松畢氏的提案被五十四對九的多數所否決了、卽是空軍擴張計劃在上院通過、要轉到衆議院去、在衆議院中最主要的非難、是自由黨的薩穆爾氏、他專從財政問題着眼、他說『航空部長所提的擴、空軍計劃、於所得一鎊擧不過負擔一辦士、這不是最初的一辦士、也不是最後的一辦士、我國全體軍費計一萬一千二百萬鎊、對每鎊所得約徵二先令六辨士、如若加算過去的戰費、則每年軍費要三萬五千七百萬鎊、這個數目比所得稅、超過所得稅、財產繼承稅的總收入還更大、：：因此而引起軍備競爭、議會實在沒有承認這一提案的勇氣、政府方面的說明、仍着眼於空軍實力太小、和國防的安全、結果是工黨案被否決、空軍擴張計劃成立、在海軍會議的前夕、英國有如此舉動、是有備戰傾向的、

朱大同
濟衆水
此水專治　血氣腹痛　霍亂痢疾　痧氣等症　收效更速
總發行　香港廣州
總經理　廈門局口街下段　正昌雜貨公司

不取分文　敬送祕方　靈藥善書
先祖如南公宦遊奮都得於王府治遺精早洩健忘不爭等症能使精關強固思想靈敏神效爲人進訓濟世託上海斜橋局門路一一三號博濟局函索即寄

婦科聖藥　參茸白鳳丸　烏雞
各種藥品善治婦女月經不調或早或遲臨經腹痛赤白淫帶艱於受孕傷胎小產病後欠補氣血俱虧諸虛百損等病按症服藥能白病清除身健體强
婦科調經丸　麒麟贊育丸　至寶寧坤丸　婦科茸坤丸　安胎益母丸　婦女白帶水　產後烏金丸
廈門發售處　屈臣氏藥房　住址鎮邦路電話二一零七
批發零沽　一律歡迎

白濁注射水
殺菌清毒止刺除痛利尿清炎特效專藥
九〇九
專治血毒惡瘡皮膚潰爛一期二期三期傳染毒症
內服血清
廈門代理　會豐商店及各大藥房

世界最偉大者：
愛之道！

『我若能說萬人的方言，並天使的話語，却沒有愛，我就成了鳴的鑼，響的鈸一般，我若明白各樣的奧祕　各樣的智識，而且有全備的信，叫我能夠移山，却沒有愛，我就算不得甚麼，我若將所有的調濟窮人，又捨己身叫人焚燒，却沒有愛，仍然與我無益，愛是恆久忍耐，又有恩慈，愛是不嫉妒　愛是不自誇，不張狂，不作害羞的事，不求自己的益處，不輕易發怒，不計算人的惡，不喜歡不義，只喜歡眞理，凡事包容，凡事相信，凡事盼望，凡事忍耐，愛是永不止息，…智識也終必歸於無有，…如今常存的有信，有望，有愛，這三樣，其中最大的是愛。』

『人要盡心　盡性，盡意，愛世界的造物主，……並且要愛人如己。』

當盆戰雲密佈，驚心駭目，列位倘有心對于處世之道下一番研究工夫的，請函達廈門小走馬路青年會學生部轉交，特備有書籍奉贈，並有人願與共相討論。

懸賞緝拿偽造　特許專賣「三那星」唯一治肺癆聖藥
查本行總發行德國醫學博士發明「三那星」、早經向各國政府商標局註冊、專用之權、乃近有人非法偽造、密運各埠、驅取不法之財、如能將偽造主犯行蹤報本行、因而拿獲偽造主犯者、酬賞三百元、決不食言、肺結核特效新藥「三那星」、專治各期肺結核、結核性肋膜炎、皮膚結核、骨結核、肺腸結核、其他各種結核症、性和平、絕無任何副作用、四時皆適、老幼咸宜、凡曾服各種藥治不得其效者、一服「三那星」立奏不可思議之效、惠顧三那星諸君務請注意商標不日改換
上海愛世開洋行廈門分行中山路二〇三號謹啟

謀職業者注意
（本社的成績與經驗）
（有志者注意）
最高工業機關
東亞工業社招學員
一、本社創辦傳習所爲培養實驗實用之化學工業專門人才指導實驗製造國貨於茲五載畢業學員千餘人分佈國內及南洋各地或自設廠製售或任工廠技師成績均甚佳
二、學員如近來各地肥皂廠洋燭廠酒廠電池廠肥田粉廠洗染廠蚊香廠餅乾廠罐頭廠化裝品廠製藥廠暨各種工廠工藝社逐漸增加多係本社學員創辦（有各廠學員來函報告成功設廠之情形附件掛在社以供參觀）
三、本社教師學識深富任外國著名大廠技師對於工廠各種設備製造經驗皆極豐富且教授多年尤爲社會人士所欽仰
一、學成後不論男女老少何種程度不論何時均可隨便入學入學時只交學費[illegible]
二、[illegible]
三、[illegible]
欲謀新職業者、請到本社找機會、
來社路費、本社助給一半、在社食宿免費
面授　函授　科目：味素粉　醬油　洋燭　乾電池　肥皂　肥田粉　餅乾　化學蜜　化學醋　化學棉　化學牙膏　蚊香　罐頭食品　煉牛乳　皮蛋　菓子糖　番椒醬　藥水　洗染　冰糖　白糖　銀盾　銀杯　汽水　各種酒類　中西日用品等數十種　[illegible]
廈門　中山路中華戲院對面斜左

虎標永安堂廈門分行
行址鎮邦路
電話九三二一

萬金油
萬藥之王萬病可治的萬金油
能救急扶危能爲人們造幸福
請諸君須認明虎標
勿貪便宜謹防假冒

佛慈藥廠　註冊商標
補腎強精　腎氣丸
適應症：腎氣虛弱　腎虧無能　腰背痠痛　自汗盜汗　貧血身弱　[illegible]
補腎強壯　參靈酒
適應症：男女性神經衰弱　陽萎發育不全　腎虧遺精早洩　能力減退　宮冷不孕等症
遺精治療　金鎖固精丸
適應症：遺精，滑精，神精衰弱，陽萎，性神精衰弱，神經過敏，操勞過度。
佛慈經理處　廈門中山路二〇三號
電話一三六七號

不再漏墨

派克筆絕不滲漏墨水。持筆至光亮處。從其烏光環圈而觀之。則立見何時須加墨水。儲墨量增多百分之一〇二。金質筆尖。正反兩用。各地愛用者莫不譽之爲作書利器。君亦必贊同。各高等文具店均售。
新式派克自來水筆　力足以備者　請即購之
怡昌洋行獨家經理　上海廣東路五十一號
（五）
Parker VACUMATIC

痛苦的胃病請服
我的胃痛靈藥
證明着漢波祕製
特殊功效　斷根不發
周虎長證明書：我的胃痛靈藥實治胃之無上聖藥凡久年胃病胃吐酸胃弱食不消化等症服該藥特效果如神誠治胃之品
吳院長證明書：名士女患胃痛胃弱諸症服用我的胃痛靈藥醫治有特殊功能甚奇特如神驗多次[illegible]
代理處　廈門中山路白記藥房

英人心目中之星加坡軍港

在於防禦日本之侵澳　不主張干涉日人侵華

星加坡通訊、星加坡爲英國遠東海軍之根據地、其地位之重要、想閱者當知之、此間英人主辦之星期時報、昨發表一談報九月十二日之倫敦空郵特約通訊、其內轉錄美政府要人魯塞爾爵士、最近在海軍軍事紀錄中、披露之文字一篇、該文非但對於星加坡在未來世界大戰中、其所處之地位、有坦白之說明、且關於英國對美對日之立場、亦有明顯之表示、魯氏並謂「日本侵華英可不必過問、而以日本保護英國在華利益爲交換條件」等語、更見英人對日之態度、與我大有關係、記者因特撮要譯述于下、以供祖國同胞之參考、魯塞爾爵士之原文、首先分析巨大軍港之構成、與其利用、據云、一座新式軍港之建築、其用處實有逾于純爲容納戰艦之便利設備、在太平洋方面有許多可容巨艦之便利海港、其中屬于英國者亦不少、但和平之際與戰時、乃大有差別、一座新軍港之建築、在政治上及軍事上之觀點、均爲其構築之主因、且謂、馬來半島末端之星加坡軍港、並非用以對付任何國家而設、其用意乃在企圖防禦、使任何各國、不致以海軍力量對付任何英國領土、及擾及英國之貿易、但實言之、防守亦有賴于眞實之力量、此種力量、若用之于侵略、即成侵略勢力矣、但侵略者之態度將若何、則非通常可以預測者也、蓋彼暗植其驚人勢力、表面儘爲和平與友誼、但却時時準備襲擊也、太平洋方面、以海軍大國著稱者、厥爲美國與日本、吾人之和平政治家、將劃美國于作戰對象之外、因對美作戰、乃匪夷所思者、但余從未見過美國方面、有對英作戰、爲匪夷所思之言論、反之、則美國方面、衆口紛紜、以英國[illegible]軍爲比較之喻、此誠爲公開之反乎友誼之態度矣、不久以前、日本政界某要員、曾發表談話、對中國所採之態度、該種言論、殊爲驚人、美國各大報、乃爲此事而標榜「吾人須與英國一致勵作」、余對此標題、似覺大堪注意、蓋我人與所謂美區之高級報紙、相距之程度太差故也、上述美報要求之背後意念、誰皆能加以推測、蓋美國海軍之要求、乃在使美國能有力對其自己之目標而發揮、而不與任何國共同動作、其次該美報復曾論及新加坡有被利用之可能性云、及後日政府換取和緩之態度、謂發表該宣言之外交人員、並非日政府授權發言者、而彼所言、乃被誤解、此種言論、更引起美國之不安、而輿論對此較言論所發生之不安、則較美國方面爲減、雖日本加以解釋、但終不能解釋美國之疑、是以對俄復交、乃由此促成矣、蓋俄國自身對于日本之海軍力量、絕無對付之辦法、但假如俄美聯合、則俄國之參戰、可作美國艦隊之根據地、然亦必以美國艦隊能先行抵達該地、方能實現此項希望也、星加坡離日本太遠、當日本與中國間發生戰事時、香港在猛烈攻擊之下、易受損害、此或即英國在華盛頓會議中、提出不在香港增建砲臺設備武裝、而以對星加坡建築軍港爲交換條件之理由也、但星加坡築港之目的、顯爲對日本向澳洲[illegible]、地位、太平洋委任日本統治各島、常被認爲可守之潛艇根據地、但該島等無隱蔽之處、不易堅守、若遇空襲、則甚難抵禦矣、但若日本與任何海軍大國發生戰爭時、則或者能盡量防守、亦未可知也、據余（魯塞爾自稱）所見、該種戰爭、當發生於日本參華動作、而不得列強干涉之時期中、一旦戰事開始、世界上任何強國、均不能用單獨之力量以驅逐日本出於中國領域、蓋日本將置其戰鬥艦於中國內海、而同時用戰艦以維持交通、余以爲驅逐日本非單艦隊出中國領域、並非吾人之事、倘國聯以神聖之態度、執行國聯盟約、令美國艦隊執行該種任務、則日內瓦和平新宮、將於不久關門大吉、因此種事件並非吾人之責任、倘我人不如是瘋狂義俠、則吾人或可與「滿洲國」訂立條約、而吾人之商船不致死守、任其由銹而腐、但此屬另一論耳、日本之必發動世界大戰、如太陽之必升於明日、乃斷然無疑義之事、但吾人之所希望者、當日本發動之時、不以向英國領土中找世界新地位爲捷徑耳、若中國眞因海盜及土匪之攻、而不能集其全力於抵抗、雖英國在中國有鉅大之貿易利益、然吾殊未見英國應出而干涉也、蓋日本將以美國之不干涉而以保護英國在華之貿易利益爲交換之酬報矣、美國之目的、無論如何、大都是爲其自己之利益打算、美國或將再度反對日本對華更進步之侵略、但余應重復斯言、美國係爲其自己利益打算耳、星加坡軍港與正之任務、乃爲增厚維護英國領土利益之實力、該權利益、無須吾人與其他列強合作、[illegible]所及矣云云、吾人綜觀上述魯塞爾爵士之言、可知英美兩國協調之觀念、仍極濃厚、親日之念、最近英國之派遣在歐洲實[illegible]事會之落選、其背景者何、明眼人當能見及也、

男女之情感

青春時期之男子、情感熱烈、年華少艾之女性、意態纏綿、當其我愛你愛之際、極盡郎情妾意之歡、人生樂事、孰過於此、然有年事漸老、血衰而氣弱、少年虧損、而無能盡情、有欲享樂則未能盡興、他若女子則身多病、房中無趣、歡娛不調、經期痛苦、如是則雙方不快、兩性無歡、

男女愛的靈

男用金盒　女用銀盒

此藥爲德國出品、愛情妙樂、功能強壯兩性機能、男子服之、精壯腎強、增加快樂、女性服之、調經去病、其神妙在能即見效、經英政府化驗、請購者安心服用、如無應驗、原銀奉還、

妙樂愛的靈　每盒三十九服十五次　港銀五元　減售大洋四元

一男子爲情所誤　夜遭少女襲擊

青年未娶、愛無所屬、見色難免遐想、則觸景最易生情、婚後別離、夫妻遠隔者、則兩地情牽、而燕好無從、遺洩隨之而來、腦海縈迴、相思成夢、當其此倚彼偎之際、於是心中之少女、變作襲擊之敵、久之形容枯槁、惡形症、初則血色蒼白、醸成癆瘵、則寶貴生命從此斷、

德國青春夢

主治遺洩失眠之藥

遺洩限一服奏效　失眠保朗晚見功　朗晚止遺　一服成眠

每盒大洋一元　說明書索閱即奉

德國軍民大會　到會軍民三十餘萬衆

德國自希特拉執政後、積極圖謀、近更在柏林召集全國軍民大會、討論應付時局案甚多、其中尤以改造全國軍民腦力、爲最堪屬目、蓋德政府、鑒於德國處之地位、民事軍器、必須有驚人之發明、是以下令所全國人民補充腦力、可積極研究、在此大會中特徵求補腦之藥、結果由三十餘萬民衆公推孟斯黎博士發明之「腦特靈」爲功效最優、更請德政府下令全國民衆一律採用、自此消息傳出後、全歐人士咸以先購爲快、服後均著奇效、

國腦特靈

益神經、增加記憶、能專治腦力不足、補充神經衰弱、一切腦病、凡用腦太多、勞思過度、所引起之症、服之立效、出世以來、德國政府特別褒獎、原價每盒德幣兩馬克、減售大洋一元、

鍾邦路東方大藥房經理　香港永樂街十一號大中洋行獨家經理　廈門

高麗外科專門醫院開幕紀念　一般外科大小手術免費優待

本院創設原爲解除一般外科患者之痛苦茲值開幕伊始訂自十月廿日起至十一月廿日止一切外科手術費概免施用不取分文以表歡迎特此通啓希各外科患者幸勿失千載難逢之良機也

院址廈門大中路門牌卌一號　院長　醫學士　外科醫　方奎煥

年少翩翩之富家子自殺

（南洋通訊）李君超然、年少翩翩、賦性多情、去歲自中學畢業後、即與余女士結婚于星洲、一週以還、情好彌篤、近因勤勞過度、於是愁眉莫展、苦悶難堪、每誦詩經、室人交責之句、更苦乏生趣、至欲背人自殺、了此寂寞人生、正千鈞一髮之際、忽見報載德國最新發明之「康的靈」功能強身補精、爲治男女隱病之靈藥、南洋方面受此藥治愈者、不下數十萬人、李君即購二盒試服、聞服後果奏奇效、從此隱病消除、身體強壯、自殺之念、已告冰消云、男女康的靈、爲補身益體維持康健之妙藥、藥力優異、功效神速、服之敢保即日見效、如無應驗、奉還原銀、說明書奉送、

德國男女愛的妙藥　康的靈　每盒四十九服二十[illegible]、大洋六元減售[illegible]元

秋夜難眠

秋季夜長、患失眠症者、愁感孤衾似鐵、輾轉終夜、難以入夢、日久不治、腦力大傷、甚且釀成夢遺、以致形骸消瘦、精神不振、不特人生幸福爲之減少、且恐成癆而致短命、爲害之烈、言之悸怖、請服德國最新發明、

青年良友

遺精夢洩下消之藥、曾經政府化驗、認爲安全可靠、舉凡有夢遺精、滑精、手淫早洩、及其多年漏精、下消失眠等症、無限一服奏效、藥力優異、功效神速、敢以信用擔保、每瓶一元、試服六角、遺精預防法及實驗報告書奉送、

補腦奇藥　奇在一服見效

德國腦力多　專治一切腦病神經衰弱之藥　全球名醫讚許譽爲護腦將軍

功能：改造人腦。補充腦力。

服之：腦力增強、精神充足、思想敏銳、腦病消失、

價目：每盒大洋一元、半打五元、一打十元。

愛情妙藥　愛力多　乃外治壯陽廣嗣新藥、限十分鐘見效、增加人生快樂、每瓶一元五角

告爾康　五淋白濁服之斷根　二元五角　　立退雀斑藥　每瓶二元

胃生機　功能開胃消食　每盒一元五角　　奇效生毛藥　每瓶一元

玉容丸　服之白嫩皮膚　每瓶大洋二元　　變黑白髮藥　每瓶一元

廈門分行　中山路二〇三號　電話一三六七　華英大藥房經理

總行香港永樂街八號　分行廣州　汕頭　梧州　南寧　星加坡　中德大藥房獨家經理

此係最簡單之柯達鏡箱。但拍出之快照。精美可愛。新式六二〇號白朗尼乃一方形鏡箱。精小價廉。堅固經久。以拍快鏡。成績之佳。不在高貴鏡箱之下。各地柯達經售處均有出售。尋處如無。可寄洋五元八角至上海柯達公司。當即發上白朗尼一具附柯達軟片一卷及柯達雜誌半年。

欲得精美照片　必用柯達軟片

美商柯達公司　上海圓明園路一八五號

游戲方法不一　需要康健則同

兒童天性好玩然游戲種類不一有好球者有好游泳者各隨其性情所適如常給兒童以司各脫鱉魚肝油非但能恢復其已失之體力且能造成其康健活潑之身骨

華南總經理　香港旗昌洋行

各大藥房均有出售

抵羊牌　毛線　純粹國產

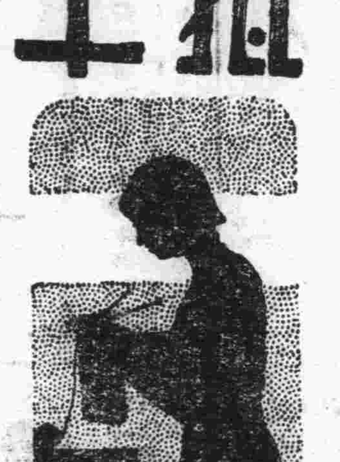

是最容易銷售的榮譽產物

最合時代化的國產出品　能代銷毛線者注意！

本牌毛線問世以來蒙各埠愛國商店熱心推銷及各界同胞贊助賜顧已往成績始達美滿結果同人等銘感無似然往年出品雖博得好評自認仍有美中不足之處今年努力改善擴充工廠增添機器更因年來工人技術已訓練純熟除已往認爲不滿之處根本剷除外更有不可思議之進步以副各界雅意茲因本年定貨家頗稱擁擠故特奉達希各商家本愛護國貨之意旨提倡國貨早日批定

彈力加大　顏色不落　條股勻整　定價低廉

註冊商標

華南區總經理　汕頭廣東公司

閩南總代理　廈門謙和公司　住中山路門牌三百五十九號

天津東亞毛呢紡織有限公司出品　電話[illegible]　住址法租界五馬路西口

廈門大同路　恭安藥局　總經理

廣嗣壯陽腎補丸　主治　精少精稀　精冷　陽痿　陽弱　冷精　易洩　精出無力　陽不堅　陽舉不久等症　每盒大洋壹元　每打拾元

參茸烏雞白鳳丸　主治婦女　崗治氣血衰弱　經期不順　子宮寒冷　久年不孕　赤白帶下　痛經閉經等症　每盒大洋壹元　每打拾元

天然治瘋草	百補矮瓜精	萬靈藥膏	金石保喉霜	她的友	脾胃餅
手足麻木半身不遂	打倒鴉片抵抗煙癮	崗治皮膚病之聖藥	喉症仙丹最治白喉	節育良劑避孕塞片	開脾健胃三日見功
每盒一元 每打大洋十元	每瓶一角 每打大洋一元	每盒二角 每打大洋二元	每盒大洋一元二角	每盒大洋一元二角	每包二角 每打大洋二元

上海天濟醫室　肺形草

主治　多年肺癆　新舊咳嗽　吐血咯血　痰中夾血　肺炎肺癰　癆傷肺痿　瘰癧串核　久咳失音　乾血女癆　百日童癆

價目　每盒大洋式元　每打大洋念元

上海纘集堂監製

痔瘡內服藥　日服三次　功效無比　每盒大洋六角　每打大洋六元

痔瘡外搽膏　冰涼爽快　痛癢全消　每盒大洋一元　每打大洋拾元

桂格麥片

請認明罐上老人爲記

Quaker Oats

總經理　山商行　各埠商店均有出售

阿司匹靈

注意！注意！！

際此天時不正。百病叢生之時。吾人慎保健康最爲緊要。蓋身體健康者。方能照常工作也。君若偶感傷風寒熱頭痛等症。須速服名譽素著。功效可靠。性質和平之藥品。而拒絕一切贋品假冒之劑。庶不致誤。

總經理廈門中山路白記藥房

拜耳大藥廠

戒烟斷癮

國民政府註冊　中央衛生試驗所證明無毒　上海工部局化驗通銷　國貨展覽會優等獎

百補矮仫精（半月斷癮）小瓶大洋一角每打一元　加料大罐大洋二元二角半

百補矮仫丸（功用完全相同）每瓶大洋一元每打大洋拾元

上海普達製藥廠總發行　廈門大同路恭安藥局經理

（夏令良藥）

安宮牛黃丸　清心牛黃丸　六神丸　普救丸　紫雪丹　紫雪散　局方至寶丹

小兒回春丹　保嬰丹　八寶驚風散　八寶牛黃散　濟衆水　金汁　銀花露

到廈門大同路恭安藥局購買正藥！

廈門明昶公司營業項目

和豐帶子胎　歐洲銅鐵床　藝新保險櫃　印度油綵漆

上海銅鐵床　頂上臭藥水　呂宋油白漆　新式的傢私

總批發處　開元路門牌二百九十四號　電話四百十二號

理由不一而足然其選用則同

吾喜其光耀吾齒

吾喜其怡美之氣味

吾喜其甜暢清之呼吸

請試用三十天

請今日卽購李施德霖牙膏一管。此後三十天中。早晚各用一次。而觀君之齒牙因以更爲光潔者爲何如。其潔齒之作用迅速而澈底爲何如。君之齦部健壯而殷紅者又何如。君此後將不滿意於別種擦牙品矣。

李施德霖牙膏　LISTERINE TOOTH PASTE

海狗鞭健腎丸　姑嫂丸

寒風起了　補身及時　久服別家藥品無效請服

省港天壽堂藥行

姑嫂丸　治婦女經期暗病赤白肚痛不育等症

海狗鞭健腎丸　治男子腎部虛弱腰膝酸軟等症

中外各埠均有代理　總發行香港德輔道中　分行廣州十八甫　廈門代理　橫竹路亞洲藥房　水仙宮宜卡𡀗

會曼商店　中國藥房　謙利藥房　兆源房藥房　居臣藥房　大同藥房　鼓浪嶼怡齊號　漳州太義方局

廣生行雙妹嚜

美髮霜　美髮相

美髮蠟　潤髮蠟　艷髮香膠

不慭美髮無膏蠟　應誌雙妹出品優

此霜潔滑不膩尤爲特式名界試用當知上選

雙妹標果子露

福建閩南總代理廈門思明南路國興行　電話八八四

面膚柔嫩　嬌媚動人

三花牌香霜。滑而不膩。有護膚美容之妙用。搽之立乾。恰宜作爲粉底。再搽芬芳細膩之三花牌香粉。勻淨附着。可以歷久不脫。

另有精美仿書詳述護膚要訣承索卽寄

請認明此種商標爲三花牌出品之標記

各大藥房百貨公司洋廣貨店均有出售

紐約巴黎三花公司精製　中國上海三花分公司（上海四川路六六八號）　香港經理洛士利洋行（香港皇打街二十三號）

RICHARD HUDNUT

請服山得爾彌地

人不幸而患疾病。猶手足加以桎梏。而五淋白濁爲不可告人之隱疾。腫痛淋漓。其苦尤甚。旣已患之。惟有速治。速治之道。惟有服法國之山得爾彌地。因其成分精。藥力靈。依法服之。非但腫痛立消。且可永不復發。

山得爾彌地每丸之上均印有 MIDY 爲記。無此記者必係僞品。

服法——初服每小時一丸。歷兩日夜不息。以後五天每天服四丸。

注意——服藥期內宜飲淡茶忌進燥熱食物尤須戒絕房事。

華南新華行獨家經理（上海江西路三六七號）　公經理　廈門五洲大藥房

全國各大藥房均有出售

老醫師　唐拾義久咳丸

此丸乃專門治咳老醫師唐拾義四十餘年經驗良方。專治哮喘氣促目瞪口呆。發伏喘甚之時汗流如雨痰白如膠喉中有聲難以言語寢食俱廢毫無生趣。一服此丸立刻喘止。

廈門　藥房

慎防假冒　唐拾義久嗽丸　如無驗眞劵者卽是僞品　廣州父子藥廠發行

久咳易成癆

多咳則傷肺。日久易成癆。因癆而致命者不可勝數。惟香治癆必愈之藥。迄今外國醫藥先進尙無發明。祇有專門治咳醫師「唐拾義久咳丸」經驗四十餘年。服後有革咳除癆之功。間接有防癆保肺之功。正本清源。舍此莫屬。防微杜漸。特此忠告。有咳諸君。速服速服。

廣州下九路唐拾義發行

專門治咳喘醫師唐拾義

除根哮喘丸

最光明最耐用

各處商店均有出售